滿洲報

（第三種郵便物認可大正十一年七月廿四日） 發行人 王平山 編輯人 金念曾 印刷人 金念曾

（本報價目）每月一圓三角 六個月七圓二角 全年十三圓八角 報費先惠 郵票不收（外國除日本加郵稅） （廣告刊費）一行十二字起碼一日每行一圓 特別地位加倍 長期者另議 以上俱以現大洋為本位 但朝鮮臺灣日本及其他國即以日本金幣為本位

發行所 滿洲報社 大連市山縣通一四二番地 電話 編輯部（長）七五一三番 經理部（長）四〇三三番 社長室（長）二八一四番 振替貯金口座（大連）三七二番

THE MAN CHOU PAO 142 Yamagatadori Dairen Manchuria China

昭和七年七月十三日

滿俄因八區碼頭問題 忽中止一切交涉

對俄派遣領事亦暫不實行 滿方對俄外交方針必大變

據史羅基氏對接收八區碼頭之抗議赴京之杉原外交部代表於十一日返哈於十二日往訪史氏手交新京政府之回答云（十二日哈爾濱專電）

然史氏以文書通告目今中止與滿洲國政府之一切外交交涉又新京政府認為收回碼頭合法，對蘇聯之抗議置諸不問但因此對機關車及車輛問題交涉中絕領事館設置問題亦遭頓挫

在哈滿洲國北滿外交特派員與蘇聯總領事史羅基間之一切交涉突然中止其原因為蘇聯方面毫無誠意故滿洲國對將派往蘇聯之領事暫時亦不派遣據此滿洲國之對俄外交方針必有重大變化云（十二日哈爾濱專電）

蘇俄強硬原由

收回碼頭之關聯 否認以前一方收回為事實 與取締共黨亦有關

收回八區碼頭與奉俄協定第一二條即對鐵道用地之解釋及航行權有所關聯蘇俄頗視為重大結局於奉俄協定交涉改定之際再對協定細目設法解決除此別無他策至蘇聯對本問題之所以態度強硬者為對舊東北政權一方的收回於此際不認為既存之事實然與最近滿洲國取締共黨之嚴重不無關係現狀誠不容樂觀云（十二日哈爾濱專電）

補助擾亂軍費

寧府每月共付十二萬元

國民政府因張學良要求對東北義勇軍為物質的援助故今次對義勇軍救國軍自衛軍決定每月各補助四萬元計十二萬元救國軍代表崔與武於十日已將第一次應領者領出蓄南京政府對滿洲事變未經中日直接交涉解決之前將長期的每月發給該項軍費以援助東北兵匪之擾亂滿洲云（十二日南京專電）

馬軍已被包圍

於慶城木蘭巴彥方面

馬占山軍於慶城木蘭巴彥方面被日滿兩軍包圍作一邊十五里之二等邊三角形矣

馬軍先頭部隊

於呼蘭東方被擊退

八日午前三時半田中枝隊攻擊距呼蘭東方二十五啓羅大方台附近之馬軍先頭部隊（約五百名）激戰一小時馬軍後退九日日軍更向前追擊大方台出戰日軍死傷五十名之譜

晉綏監政運動

總會及分會紛紛宣告成立 目的在樹立民主政治基礎

太原通訊，本省最近成立晉綏人民監政運動同志會、因設計委員會十年大計劃、行將開始工作故會內之監政事項，乃驟現緊張、各縣分會之成立者、達四十餘縣之多但該會組織經過、及成立後情形、報端迄未發表，記者為此、特往訪該會某常委，據談如次

△緣起 該會某常委語記者本會之成立，乃為監政而設由閻主任發起、地方各界及上紳、組織成立、為使凡衆明瞭本會宗旨起見，曾發表一次宣言、夫邇來黨的破碎革命的流產、社會的紊亂、人民的困苦在在給吾人以極深刻的刺激於此可知、今日之國難臨頭絕非偶爾的遭遇內內外外無往而非直接間接的原因、溯往思來、人民的出路、究在那裏、如果我們仍作睡獅之酣夢、中國的滅亡、可立而待、和平運動者的種種失敗更使我們堅決的認識、才是新中國的唯一生機、祇有民衆團結起來奮鬪、而奮鬪的目標、就是民主政治的樹立、與民主經濟的發展、民主政治不能樹立、民生經濟失其屏障、民生經濟不得發展、民主政治失其依據、二者是連環的、是一體的、失其一、則自強救國即等於空談、無補於人民的困苦、與社會的紊亂、更不足以免却危亡之患於是我們就組織晉綏人民監政同志會、其最大使命、在一面監督政治、力求廉潔與改進、促進當局十年自強計劃的切實發展、一面更喚起一般農工商學婦女各界、健全組織、充實力量、以推進政治經濟合一的地方自治、發達民權、實行普選於最近期內、召集省民會議、以樹立真正民主政治、我們的口號、一晉綏人民組織起來、二消滅黨派鬪爭、完整民主的民族戰線、三監督政府厲行廉潔政治、並積極推進十年自強救國計劃、擴大地方自治、與省民會運動

△立場 本會站在直接間接的勞苦群衆的立場、以監政運動、喚起人民之注意、自地方自治、訓練人民的政治智識、進而推廣其組織集中其力量、以求樹立民主政治之基礎、目前地方自治、已經成為普遍的要求、亦可說是目前救國的根本辦法、尤其是在現在普遍的要求憲政呼聲之中、更使我們不能不認清地方自治、是憲政的基礎、如果不從地方自治入手、所制的辦法、仍等於天壇草案、曹錕的憲法、仍不能得人民的信仰、結果仍歸於失敗、欲憲法有效非由人民自己來產生憲法不可、非人民的組織健全、力量集中、不能成功、所以我們在要求憲政運動、更努力實現地方自治不可、換句話說、就是從監政運動作起的必要、本會並有監政旬刊出版、此刊的使命、除去介紹關於人民參政的材料與直接民權運用之智識外、對於各人民的疾苦、政治的貪污、決據所站立場盡量揭發、並謀相當解除之法、以期喚醒人民的覺悟、實行監督政府的政權、倘有破壞人民組織、或假名造謠惑衆者、即為人民之敵、絕不惜與之周旋

△組織 會內組織、有秘書處、組織委員會、宣傳委員會、政治研究委員會、教育研究委員會、地方自治研究委員會、民衆委員會、實業研究委員會、財務審計委員會等九部、秘書處由常務委員中推舉三人組織之內設文書事務、會計、收發交際五股、組委會由執行委員七人組織、內設統計、調查、登記三股、宣委會、內設編審指導、出版三股、政治研究委員會、內設民政財政、警政調查、統計五股、教育研委會、內設學校教育、社會教育二股、地方自治研委會、內設設計訓練、實施三股、以上各會由執委中七人組織、民委會內設學生、農民、工人、商民婦女、其他社會團體六股、實業研委會、內設農業、工業、商業交通四股、以上由執委中九人組織之、該會現任常委、九人為張司直（即前天津市府秘書）長趙仁甫、劉達九等十五人、執委趙煊、偶司直、劉達九、劉育恩等四十五人、每星期三舉行例會一次、必要時召集臨時會議

△章則 本會以喚起晉綏民衆、樹立民主政治、發展民生經濟為宗旨、總會設太原城內、分會設於晉綏各市縣、凡經二人之介紹、即可為會員、分會皆採委員制、必要時、總會則設特種專門委員會、組織大綱臨時另定、除反動言論、及反動行動者外、會員大會或會員代表大會、為最高權利機關、該會既為監政運動而設、會員皆須遵守會內章則、有營私舞弊劣跡者、經百人以上之會員聯名聲請、即行開除會籍、全體會員大會、或會員代表大會之職權、一、遵照本會宗旨決定、關於晉綏政治之一切建議、與監督事項、二選舉總會執委、及候補執委、三審核總會執委會之報告、四修改本會簡章、市縣會員大會、或會員代表大會之職權一、決定市縣政治之一切建議、與監督事項二、選舉執委及候補執委三、審核分會執委之報告、總會執委會之職權、一執行全體會員大會或會員代表大會決議案、二代表本會對外關係、三支配本會經費四、籌備召集晉綏全體會員大會、或會員代表會、各級執委、及候補執委、均以一年為限、連任亦不得過三次、其他關於候補執委之職權均甚詳盡不資記

△揭私 該會成立、僅及兩月、各縣紛紛呈請設立分會、經審查合格者晉省已達四十餘縣之多、約一年後、兩晉各縣、當可完全設立、又據該會某委談稱、本會志在喚起民衆、監督政府、樹立民主政治、發展民生經濟、凡晉綏政治上一切應興應革事宜、及民間隱痛、官吏失職等情、願察悉、已廣佈各界人士、按照手續報告本會、以便督促政府、剔除積弊、展布新猷、蘇我民困、報告手續如下、一、凡晉綏人民、或民衆團體、必須於建議書上、署具本人真實姓名、及通訊處、以便本會諮詢、二、凡晉綏人民或民衆團體向本會檢舉政府違法、官吏失職時、須合下列條件及手續、一須事實昭著、證據確鑿者、二須具備公函、署名蓋章、三須具通訊地址、及妥實舖保、以上監政各手續、自公布之後、日來函請求向官方交涉者、必十數起、其所之請求交涉事項、如官方巧立征捐名目、營業稅之糾紛等、均經本會向官方質問、設法取消

為海關問題 謝外長來連

十二日晚由京南下

關於接收大連海關 滿洲國政府當局對於內外已表明堅持強硬的態度對此 日本政府基於其前此對滿洲國政府所發安協條件有意隨時採取斷然處置仍維持其安協斡旋之立場故此複雜事態之轉移各方面頗為注意適此際 謝外交總長忽帶重大使命秘密於十二日晚十時由新京搭車南下直赴大連云（十二日新京專電）

滬蘇漢各地 虎疫愈猖獗

滬尚有他疫蘇繼續發生 漢口波及醫院人員

至九日一週間上海公共租界傳染區狀態據工部局衛生處所發表新患虎疫者華人一百四十八名外人二十名赤痢窒扶斯等症亦間有發生又蘇州之虎疫猶為猖獗每日死亡數十名罹病者收容於三個地址施行手術然患者仍繼續發生現當局正竭其全力加以預防云（十二日上海專電）

收容華人虎疫患者百二十三名意太利人經營之天主堂醫院其女尼看護婦於十日以染虎疫死亡二名十一日又死二名其外尚有四名正罹病中現該醫院之醫師職員皆甚形恐慌（十二日漢口專電）

證明書之規章

外部已送交南京日領館

關於輸出滿中國領事之證明書問題外交部於四日已將其規章送交南京日總領事館全文為十四條云（十二日南京專電）

因牛蘭絕食危篤 聞耗前往救援

宋慶齡費沙同赴寧

據南京來電謂地方法院裁判不當已絕食三日之牛蘭夫婦衰弱愈甚已陷危篤當局遂強請其進用食物最初即救助該夫婦上海律師之費沙博士接到牛蘭之急電於十日夜急赴南京又最初對該夫婦為釋放運動之宋慶齡女士亦大為關心為直接會見政府要人要求釋放與費沙博士同道赴京

商震赴洛陽

（十二日上海專電）

（平訊）北平某方面接鄭州來電稱三十二軍商震部所屬三旅、業已開拔完竣、軍長商震、虞（七日）晚由順德搭車南下、庚（八日）晨六時十五分過鄭州轉隴海赴洛陽防次云

提用津浦路款

泰晤士報為英投資家憂慮

十一日泰晤士報社論謂中國政府所欠之外債中英國人居相當多數按規約上津浦線之收入為充償還公債者今聞該政府竟任意挪移為南京鐵道部長官邸建築費誠為英國投資家可憂慮者也（十二日倫敦專電）

劉赤總部消息彙誌 將不設政務局

蔣仍在訓勉將領力圖振作 張羣日內北上謁張

漢口訊、總部政務局將不設立、僅設黨政委會、範圍轄三省或鄂省性質為執行或建議、尚未定、聞何成濬徐源泉即赴應城剿匪、蔣庚（八日）午十二時接見吳忠信、一時見李基鴻、三時見張萬信、姜宏模、又張群談、擬設黨政委會、組織法正起草中、該會為總部內之設計機關、或將派員赴各縣指導黨政、本人來往京漢間、未便在該會負責、三省剿匪正部署中、東北緊張事不詳、蔣對之頗注意、本人定日內赴平謁張

漢口又訊、蔣庚（八日）晨召見八三師蔣伏生部官長訓話二時、望養成偉大人格、以身作則、努力剿匪、完成任務、午在怡和村召見國府參議席楚霖等、定佳（九日）召見第十師官長、及由京調來分派各師之聯絡參謀、總部政訓處陽（七日）開始辦公、暫設總務訓練兩科、各剿匪部隊均設分處、先設廿處人選由賀衷寒向訓練部調二百人即由蔣批准分放蔣任楊永泰為總部秘書長、庚（八日）視事、俞飛鵬已返京、范熙績馬福祥分由皖豫到漢、王陵基亦由沙來謁蔣、劉鎮華由京西上、佳（九日）可到、徐州訊、蔣鼎文第二軍部、庚（八日）晨奉令由徐移蚌、將現在浦即往蚌、就警備司令職、海州梁冠英部奉令調皖、津浦路備車四列待運、梁部庚（八日）尚未登車、第五十七師陳調元部已抵海州一旅、接梁遺防

漢口訊、蕭之楚嚴訂該師懲罰條例、凡強取民物、姦淫婦女、殺傷人口者、均槍斃、徵發給養強拉民夫、欺凌人民、強買強賣者重辦、並佈告民衆舉發、馬福祥齊（九日）晨刻由信陽抵漢、馬談本人應蔣召來漢、平漢路匪擊退後交通頗安全、如剿匪費有辦法、各軍努力闢剿鄂合赤匪、不難撲滅

漢口訊、蔣對剿匪、極有決心與勇氣、召見高級將領咸勉以振作精神剿匪、故多不敢以氣餒之旨進、各省領袖間偶有意見、向蔣表示消極者、均勉以此時無論何人應積極負責不可退縮、故一般對剿匪前途、極為樂觀、各將領一二日間多已返防、鄖城八日起形勢略緊、張印相部與現開到之大軍、正在夾擊中、王陵基來漢、九日分謁蔣及何成濬、商總攻鄂中區赤匪事、徐源泉已出發

又訊、總部設政治局事、蔣曾徵詢張難先張群永泰等意見、均不主設立、吳忠信等亦多不甚贊同、已決定不設立、黨政委員會尚在籌議中、性質尚未明、或與北伐時之戰地政委員會彷彿、蔣九日召第十師將領訓話、囑注意上兵生活、團營長應隨時赴下層查察、尤注意餉項公開、定十日召警備旅訓話、三兩日內各師訓話可竣事、將召縣長公安人員及新聞界談話、聞蔣短期內決不離漢、外傳將赴豫說不確、何鍵曾請赴湘一行、一星期後或將往湘視察、留一二日即仍回漢

漢口又訊、民廳長朱懷冰、八日晨出發赴漢川沔陽一帶、籌劃清鄉及團防等工作、范熙績八日由皖飛漢、即謁蔣、張群語記者、總部設黨政委員會、條例尚在起草中、本人不能久在漢、尚擬赴平一行、是否先回京轉平尚未決定

△閩贛匪情 南昌訊、據匪供稱、方匪四千餘、槍稱是、機槍及迫擊砲各三十餘、彈缺、一匪駐貴弋橫德等縣邊境、原圖一股佔鄧家埠打通兩餘采東之要道、一股進據東鄉縣城、以窺進賢臨川、忽為國軍及保安旅保衛團所包圍、斃偽師長一、兵數百、餘匪向黃金埠逃竄

福州訊共匪乘十九路軍未至前月下旬復大舉侵入龍巖、屠殺較前尤慘、巖城民衆已被殺五百餘人、現巖屬要害之適中地方被共匪萬餘圍包、旬日甚為危急、交通斷絕真相未明、蔡廷楷已電六十師速派三團往援

香港訊、駐韶飛機隊八日下午電、贛南共匪已向廻村烏徑取竄、一軍及三獨旅正追擊中

為包含承認問題等 重大之事項

李頓爵士等赴外省 與內田日外相會見

調查團委員李頓爵士馬考徵克勞迭爾秀尼諸氏偕同哈斯秘書長等於十二日午後三時往外務省訪內田外相此為關調查團事業之本質的會見勿論對承認滿洲國問題等重大事項亦包含在內據調查團之希望當繼續為二三日之會見云（十二日東京專電）

蔣使訪日外相

對於承認滿洲國問題 傳達南京政府之意向

駐日中國公使蔣作賓氏於十二日午後二時往外務省訪問內田外相陳述歸任之詞並對承認滿洲國問題傳達南京政府之意向於懇談後始行辭去云（十二日東京專電）

少女使節回國

已由門司發舟來連 訪問該市曾倍受歡迎

滿洲少女使節一行於十二日晨乘貝加爾丸入門司港以特別小汽輪由下關棧橋上陸對官幣中長赤間宮參拜後又訪問市役所接受小學生代表之歡迎詞并市長又贈以紀念品旋於正午又登輪赴大連矣（十二日門司專電）

司法次長及 十九陸軍官

政院之通過

南京訊、行政院齊（八日）開四八次會、出席汪、何應欽、顧孟餘、陳樹人、石青陽、陳紹寬、朱家驊、劉瑞恒、黃紹雄、羅文幹、列席鄭天錫、陳孚木、曾仲鳴、甘乃光、郭春濤、秘書長褚民誼、主席汪、討論事項、一、軍何請免訓練總監部秘書葉震東、印刷所長李渠、政訓處秘書郭武本職、另任游玄範為訓監部秘書、李其蘇為印刷所長、周復為政訓處秘書案、通過、二、軍何請任郭鋒麟為二十八師八十二旅旅長、衛光華為八十三旅一六五團團長案、通過、三、軍何請任沈光漢等三十三員為十九路第六十、六十一、七十八師、各級師旅團長案通過、四、軍何請免八十九師參謀長李祖植職、以張公猶補充案、通過、五、振委會許委員長請免籌振科長郝祖職、以孫履熙接充案通過、六、決議司法部政次何世楨久未就職、着即免去本職、任鄭天錫為司法部政次、石志泉為司法部常次、七、交鐵兩部呈請修改鐵道軍運條例第五第十八第二十條一案、決議通過、並呈國府公布施行、八、軍何呈送修築贛省鐵路公路計劃草案、鐵顧呈送復興湘鄂贛匪區修築鐵路國道計劃書、請覈核施行案、決議交外財軍參鐵五部會同議復、並由鐵部召集、九、蒙藏會委員長請聘蒙古王公為顧問案、決議由院聘為蒙藏會石名譽顧問

鐵道法等項

已修正通過

南京訊、立法院以九日例會適為七九紀念休假之日、特提前於八日上午舉行、計所討論者、（一）經濟法制兩組報告、審查鐵道法草案、決議修正通過、（二）法制組報告、審查修正蒙藏委員會組織法案、決議修正通過、（三）法制組報告、審查鹽政改革委員會組織法案、決議認為無修改必要、（四）法制經濟兩組報告、審查交通部職工事務所章程草案、決議照審查報告通過

宋子文與銀行界 商定廢兩原則

惟銀元法價標準難定 宋返京即謁汪並到部

上海訊、七日晨宋子文與銀行界在本宅商定廢兩原則、實行期未定、但三個月內可準備妥當、最未易決定者為銀元法標準相去太多、難於劃一、滬造幣廠俟新模到即開鑄、並開始自由鑄造制、銀錢兩會有說帖關於此點、呈宋

平漢路改善

長辛店快訊、平漢路自何委員長競武接任以來、力謀根本整頓、期恢復該路原有之盛況、最近二月以來、經何氏索回各路扣車、並積極訂購各項用料、以利出產、現該路員工、因路務日見起色、新餉按月發放、均努力工作、長辛店車廠、已修復客車兩列、各次客車、已陸續恢復、何氏近因該路技術人材甚為缺乏、曾面論工務各機關、對於所屬職員中、如有技術人員、須即呈報、以便儲作路上監工之用、聞全路已選拔六名、多係工務司員、何擬委以學習監工名義、並為澈底整頓起見、特論車務處添招車務見習所、更為提倡女子職業起見、男女兼收、國文與英文並重、並為選拔人才起見、該車務見習所考前三名者、將來委以課員名義、月薪六十元、該路南段柳林一帶共匪、已被各軍夾擊離開路線、凡各列車經過匪區時、由鐵甲車往來接送、沿途並有大軍護路、旅客甚為安全、何氏為鞏固路基起見、特製有一尺長六寸寬之鐵牌、河以藍色、白字云柵工注意、鐵路是你們的家產、應該盡力保護、平漢路不再改良、你們的生計、就會斷絕、你們的努力的方法、是不分晴天雨雪、都要上路工作、路上發現毛病、立刻報告監工、如果遇見匪警、一面飛報當局、一面將傢具藏好、一見匪人、不可輕信欺騙你們的話、反動派的工友、千千不可偷懶、夜班的工友、千千不可貪出、必定嚴辦云

營業廣告啓事

逕啓者本公報定於七月初旬即行出版每月兩冊每冊紙收工本大洋二角五分惟首期係創刊號將一二兩期九十頁收工本大洋參角所有本刊約於出刊後統歸奉天市商會代為包銷並由該會分銷各外縣凡有定閱及登廣告者請逕向商會接洽辦理是荷

奉天市政公報啓

（奉天）緊要啓事

敬啓者茲有王恩普於本月十四日與小兒完婚因有人情禮往之親友甚多近年遷移外城之親友不少不知居住何處地址太多因此不便通寄喜帖報告恐有不周之處敝等有鑒於此今特登報通知與王恩普有交情禮往之親友如有隨喜儀者請屆期十四日光臨日來尤更歡迎招待如有賞光者奉天請交天泰棧長錦縣交天泰合綏中交天泰湧山海關天泰棧新民縣聚德隆特此報聞席設南滿站千恩普本宅 皇姑屯站後

敝天泰棧 合長 謹啓

財政部關務署稅務專門學校招考日文班外勤新生延期廣告

本校前曾登報定期招生茲奉上憲令暫緩延期舉行俟後定准考試日期再為登報通告此佈

中華民國二十一年七月八日

招聘推銷員

茲有瀋陽某大商號招聘推銷員數名以初中以上畢業能耐勞苦者為合格仍須經筆試口試錄用時應覓安保三百元願就者請將親筆履歷並附四寸半身像片一張於七月十五日前寄由瀋陽商埠本報奉天分社廣告部轉交惟信面請書明招聘類即妥取者招試不錄退還

承辦各種鑛務事宜

金鑛鉛鑛煤鑛其化鑛山收買及包採並包銷鑛實事門技師調查一切設有以上鑛山請至敝商會接洽商談是荷

奉天浪速通三十二番地 田中商會鑛業部啓 電話長四一一三番

安平水火保險公司緊要啓事

啓者敝公司為推廣營業起見特再委託營口大昌恒孫安林君為敝公司營口第二代理處各界惠顧無任歡迎

營口永昌輪船行啓事

敝行自民國十九年春成立由股東崔澤生、葛監周、王樂三、賀仁菴、合資買到永昌永生輪船兩艘茲因衆東不欲前圖情願將永生永昌兩輪賣於賀仁菴名下經營為業股本紅利兩俱清領此後對於永昌永生兩輪之營業盈虧概與前衆無干特此聲請逕知

神數書（優待券）

啓者鄙人收藏之神數書舊有年矣向不肯示人頃為指導諸君迷津起見願公諸同好得此書者即知其實貴不必暫述真乃需款不多獲益不少一冊日金壹圓鈔票壹圓或哈洋壹圓五角（郵費加一）郵票不收如附此券不但免加郵費且贈延壽樂言一冊以示優待惟來件須掛號多購者函商可也

（通信）奉天八千寺東李家園五六號陳宅 立達氏謹白

寒門不幸窀及

荊室王夫人於本年陰曆六月初一日病終吉廣享年五十二歲即日命子道制含殮成服茲擇於陽曆十二日開弔十三日候奠十四日發引十六日 陰曆初九日開弔初十日候奠十一日發引十三日 安葬先塋謹此登報訃告伏希 賜鑒 不另訃告

杖期生 劉樹春 拭淚頓首

哀子光武 壁 泣血稽顙

期服孫龍生 泣稽首

調查團十二日會晤日外相
李頓爵士思能出席 在日期間亦思縮短

調查團哈斯書記官長就於調查團定於十五日乘在橫濱出帆之秩父丸赴上海事語曰、來日本時因延期過久故思縮短在日本滯留之期間然尚未決定上海之行因適於海路惟無意再度訪問南京十二日與外相之會見約彼時李頓委員長或能良好故思必能出席（十二日東京專電）

蔣公使已抵東京 即將訪問外相
負有直接交涉之重大訓令

歸任之中國公使蔣作賓氏於十二日或最近期間將訪內田外相以行會見該公使於赴任始先受有中國府關於政滿洲問題中日開始直接交涉之重要訓令故其行動殊堪注目云（十二日東京專電）

拓相放棄梶原案 一任首相處理
滿鐵後任總裁問題 統一四頭政治實現後銓選

永井拓相於十一日午後九時卅分招集堤次官木村參與官於官邸就於滿鐵後任總裁問題之打開 阻碍策及 拓務省對此之態度有所協議堤次官雖始終主張梶原案然結局從於永井拓相之自重論於閣議決定後決一任首相於午後十時十分散會矣（東京專電）

關於滿鐵總裁後任問題永井拓相發端起用梶原仲治氏惟因閣內意見對立今後已至可引爲股憂之情勢故齋藤首相於九日來使柴田翰長向各關係方面奔走以圖問題之解決於十日午後永井拓相與柴田翰長會見而依現下之情勢暫行撤回永井拓相之梶原案今後於確立滿洲四頭政治統制時滿鐵職制之改正決定前將總裁後任之銓衡保留以圓滿解決此紛糾之事態事經懇談之結果永井拓相亦爲諒解者而行讓步因而在滿洲四頭政治之統制確立上滿鐵總裁問題復還於無成見之地步將與各關係方面協議後始銓衡云（十二日東京專電）

蔡廷楷奉令查辦 張貞及陳國輝
閩人恨此兩殃民軍閥入骨 張陳匪軍將調他省

福州通訊、十九路軍毛沈兩師已開抵漳泉、區師不日亦將來閩蔡廷楷及軍部人員、半月內可全部到閩該軍全部到閩後、閩軍界自有一番整理、現方聲濤已將前此所設立之八區剿匪指揮一律明令撤消、惟山仙地位較爲重要該區剿匪指揮、即第八區何顯祖氏、奉令改委爲山仙善後處處長、設立善後處辦理一切善後事宜、至該區防地內之楓桐梁溝川各部軍隊、奉令改編爲省防軍第三混成旅、以陳維遠爲旅長、何顯祖爲副旅長、陳何二人對改編手續、正在積極進行中、惟各部合編尚不足額、陳維遠陸續由廣東招來新兵千人左右、亦正在積極訓練中、海軍方面駐閩陸戰隊原有一二兩獨立旅、現尚覺不敷分配、一二兩旅各添招一補充營、已派員前往各省招兵、並決設新兵訓練處以資訓練海軍當局於漳屬剿赤時、曾委林壽國爲陸戰隊剿赤指揮官、率林靖戴啓熊等部開往海澄石碼一帶剿赤、現、漳共潰退林壽國電辭剿赤指揮官職務、陸隊當局原擬將林部改編爲陸隊第三獨立旅、經一番籌議、以餉欵難籌且林部實額亦未足一旅、乃改擬將林壽國部編爲陸戰隊、第一獨立團委林氏爲團長、此省防軍與陸戰隊兩方互擴實力之最近狀况也、省防軍第一混成旅長陳國輝氏、於十九路軍抵泉後、大受閩南各界攻擊、現陳部均退集永春南安、旅部已出泉州入永春陳氏本人則暫歸南安九都故鄉、四十九師々長張貞及所部團長陳琨等現亦被閩南各界控告、種種違法殃民行爲、陸隊第二旅長林秉周亦以勒種烟苗、槍殺農民被控軍委會兩日前曾電省府、令將陳國輝林秉周二人控案、詳查電覆以憑核辦、現聞軍委會對於張貞陳國輝林秉周等控案、亦電令蔡廷楷查明呈會核辦、至在龍巖繳共臨陣脫逃之、四十九師旅長王祖清氏、事後雖經張貞下令撤職拿辦、而王氏匿居廈島迄未就獲、數日前王氏由廈秘密來省被方聲濤聞悉、於廿一夜令戒嚴司令部派隊前往得貴巷一號陳文翰宅將王氏捕獲、拘押戒嚴部、已奉電中央軍委會、及軍政部命令就地槍決矣、外間盛傳中央擬將張貞陳國輝等部、全數調往他省訓練、俟十九路軍全部抵閩後此項辦法當能實現、至閩西之上杭永定武平三縣、現仍由粵軍黃任寰師駐紮、從事剿殘赤、各縣民團均由黃師改編、以鍾紹葵爲閩西剿匪第一遊擊支隊司令、令駐上杭一帶、以鍾文才爲第二支隊司令、令駐武平一帶以羅介人爲第三支隊司令、令駐永定一帶、黃任寰自兼閩西剿匪遊擊隊總指揮、至黃質文師之歐陽新陳鳳韶等團、則奉陳濟棠命、已由閩西開回粵東一帶防守云

統一四頭政治後 改定會計制度
設置包括的特別會計制度 大藏省主計局意向

大藏省對於現下滿洲四頭政治統一實現後所有之會計制度須如何改定事乃重行研究主税局之方針爲擴大關東廳特別會計制度使之包括陸外拓三省之滿洲關係預算爲設置包括的特別會計制度之意向將在下次議會提出云

日本政府爲統一滿洲四頭政治巳內定設置駐滿特派機關然此實施有關預算關係故大藏省於十一日由黑田次官招請藤井主計局長而行協議至預算則從新設特別會計其中爲含有現在關東廳特別會計預算關東軍之預算滿洲事件費預算外務省駐滿領事館費其他之滿洲關係諸費現在滿洲支出之附屬地行政費等全部者全額有相當龙大且將於次期臨時議會編成云（十二日東京專電）

日臨時議會期 將於八月中旬開會

齋藤首相於十一日夜在官邸各派幹部招待會席上與若槻民政黨總裁他兩黨幹部間談中已言明希望於八月中旬左右開第三次臨時議會矣（十二日東京專電）

新國要人一致希望 即時與以承認
討伐匪賊年內可得眉目 眞崎次長之視察滿洲談

視察滿洲之眞崎參謀次長於十一日午後九時廿分着東京驛而歸京矣在車中先以非須對參謀長宮殿下陳明後則不能作何言語爲前提繼乃語曰對滿洲之現狀於出發前曾聞種種傳說然實際觀之與余之想像期待無有大差僕以決不悲觀之同時而起作樂觀亦有危險之感滿洲問題之解決在諸今後爲實行此事九千萬國民團結一致者乃爲絕對必要即時正式承認滿洲國爲滿洲國要人一致之希望對四頭政治統一亦云爲從速爲佳云滿洲之兵力足乎此則在狀况之如何滿洲臨時兵舍雖有幾許預算然思除將校之宿舍與衛生設備外別無特殊必要滿洲之匪賊因有張學良之指導與援助爲有相當執拗且益將至高粱之繁茂期田討伐似爲吃力於本年內將有何等之眉目在長春會溥儀政氏爲理想之王者故三千萬民衆之信仰誠爲當然也（十二日東京專電）

何應欽李濟琛將分返皖贛

南京訊、最近外傳何應欽將同李濟琛赴平晤張、頃據何左右談、三省匪勢猖獗、決於短期內肅清、以便舉全力對外、何俟部務處理就緒、三日內即行赴贛、報載將同李赴北平說、或已成過去

南京訊、何應欽齊八日晨出席中央常會、報告三省剿匪經過、何以處理軍政部事籌畫軍費、在京約有一週勾留李濟琛俟與財宋商剿匪軍費後、即赴皖

西安華嶽廟兵工廠失愼 死工人二三名

西安訊、華嶽西峰、五日晚有道童玩弄遺棄炸彈、失愼爆發、房屋全毁、道童被炸死、麥粉袋四百餘袋、損失約四千元、鬧兵工廠修砲彈失愼、將嶽廟極華麗樓房焚毁死工人三名、傷野外農夫一人、聲震十數里、全鎭秩序紛亂、現稍安定、據廠方人云、幸數日前有砲彈二千運汴、否則經此次事變、華嶽廟全鎭有全毁滅之虞

丁紀徐勇於內戰 飛鷹艦被炸沉
死兵念餘損失五百餘萬 陳濟棠將何詞以對國民

香港特訊、陳濟棠懸賞二十萬炸艦、丁紀徐六日率飛機三架、用百五十磅炸彈、低飛轟炸飛鷹艦、中二彈、該艦七日沉沒、死兵二十餘、官長一、該艦損失約五百餘萬元、秀英砲台亦毁、蔡廷楷在港、以第三者調停結果一、瓊州由譚啓秀旅調一團駐紮、二、海軍全部移厦剿匪、三、陳濟棠月助海軍費十萬、陳策已接納

南京訊、港電、軍訊、攻瓊軍歌（五）日乘帆船多艘在榆林港偷渡攻瓊、被瓊艦海瑞發覺、開砲轟擊、各船紛紛中彈、同時粵飛機三架向瓊投五十磅彈一枚、炸沉一艦傳係飛鷹、攻瓊軍現仍無法渡河、粵機魚（六）日飛至海口一帶轟炸、勢頗劇烈、瓊民衆歌（五）日召緊急會議致電陳濟棠、請電陳章甫陳漢光丁紀徐中止攻瓊、尤勿亂擲彈、致令無辜受害

已懸白旗仍行擲彈 飛鷹被炸情形

香港訊據由海口抵港海軍某要員談五六兩日粵機不斷來攻、初由千尺以上擲彈、不中六日下午二時、丁紀徐復率三機飛到海口、飛度甚低向飛鷹炸、該艦及秀英砲臺均以高射砲還擊、互戰約一小時、飛鷹中一彈、穿鐵底板、該艦即懸白旗、表示不抵抗、擬從事援救員兵生命惟丁仍擲彈、未幾又被擊中該艦漸沉下、七日晨六時、完全沉沒、該艦爲魚雷艦、儲藏甚富、此次被炸、損失約值五百餘萬、海口商民亦遭鉅大損失

對飛鷹被炸沉 陳表示惋惜

上海訊、陳紹寬九日晨由京來滬、據談中山艦到厦後、中央並未派艦監視、至是否收編、須待中央命令、飛鷹艦被炸可惜、該艦係淸季在德購造、形式雖陋、速率每小時二十三海里、爲全國軍艦中較快之一艘云

中山艦問題 梁烈亞乃建議 交宋慶齡管理

濟南訊、魯電政局長梁烈亞以四全會牟代表名義、九日電京粵兩地中央執監委員、請將中山艦撥交宋慶齡、何香凝等管理、免爲政爭工具而獲永久保存

山西禁毒中之快舉 刑及要人子弟
黃國樑之姪黃泰淸伏法 已殺料犯百餘晉人稱快

太原通訊、晉省府爲嚴查禁丹料等毒品起見、於去歲夏間、成立一查禁毒品委員會以果敢勇爲之省委馬駿爲委員長、成立以來執行甚爲嚴厲、計彼查獲案近五千起槍決人犯百數十名、惟大小各槍決販、非屬游民、即係商工、今歲春間、突獲一軍用機車、運送料案、汽車牌號爲總監部四號車、係後第三集團軍兵站總監黃國樑之私車、主犯黃泰淸、爲黃國樑之姪子、依仗乃叔勢力、夥同陽曲人尹禿子雷七子、等溝通浪人販賣料面、已成公開之秘密、運販額之巨、早已喧炙人口、一般料犯、無不羨慕之者、彼等亦自以有所憑藉、本當將查禁毒品委員會放在眼裏、且閻綏靖主任於就任之始即以槍決大料販、有勢力料販、以爲肅清料毒之標榜、該販尤不自知悛改迨破漏查拿之時復行鳴槍拒捕、故該案一破、轟動全晉、報紙爭詳記載其破獲審詢等詳情、人民亦莫不以此之爲官方權威之試金石終因案情重大即關聯複雜之故遲遲其判處至數月之久、社會疑竇叢生人言嘖嘖、迨至各報紙突載業經軍法會審判處死刑、呈由省府核准決將三大料犯、執行槍決、一時輿論沸騰、民情興奮早八九鐘男女老幼、即鵠集街衢待觀迨九時許、由城北警備司令部出新南門之通道各街、已人山人海、擠得水洩不通、交通幾爲斷絕、大有萬人空巷之慨、四車於九時半、由警備部出發、軍警憲等警衛甚爲嚴密、以沿途觀瞻人衆路行甚緩黃泰淸年三十歲衣藍布短衣褲、面色慘白、殊不若尹雷二犯之張狂、尹年二十餘歲、高喊我是北門街尹禿子絕不含虎雷七子、年廿四歲體最碩大高喊我是縣門、前的雷七子、再待二十四歲還是我、希大家給我叫個好等語、雖橫豎十足、已證神經錯亂、行至柳巷時、因觀衆擁擠特甚小孩老幼被擁倒數人、呼號哭叫聲、振盪空際、一時此擁彼擠、秩序大亂、因車騾子、有捲向後退之勢、警衛軍恐生變亂、乃鳴槍數響、觀衆紛紛倒退、群趨入沿街商舖、混亂之內下、商號之玻璃等多被擠毁街衢小販大遭其殃、某鮮貨店、內陳列各貨、多被踐踏損失欵十元之巨、迨抵刑塲槍決後、有一人、急趨至死人之前、以蒸饅々染由槍傷處所出之熱血、據聞係作醫病之需、事爲軍警瞥見飽以老拳亦此案中之一趣聞也、移時有老者一人、偕馬弁十數、以大方紅緞、將黃泰淸之屍體遮蓋、繼乃裝入自備之松木棺材內、更有女子二人、一三十餘歲、一二十餘歲至塲照料尹雷二人屍體之裝殮、裝殮完畢、則坐地痛哭不已云

胡佛總統之軍縮案 與英並無關係
與英事先有交涉說不實

就於胡佛大總統之軍縮案英美兩國間事前已有諒解就於該兩國以該案爲中心互行提攜對反對國擬加以壓力等之點據可靠方面之情報英國於該案事先未受何等之潛行交涉事已爲確實云（十二日東京專電）

一般所愛用之自動車

高級小型 無免許運轉

"達賨托蘇"

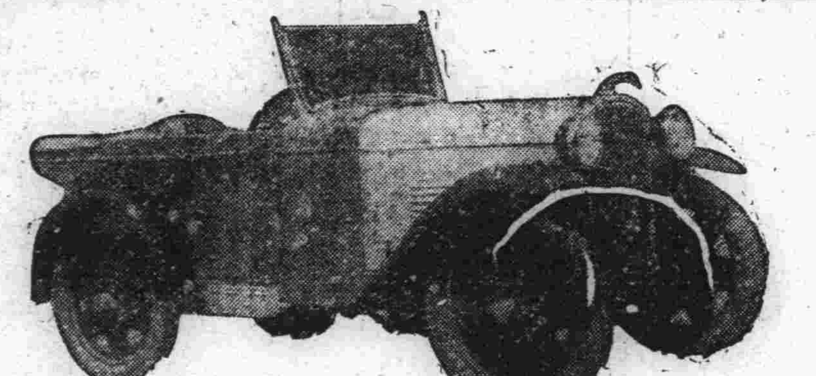

能率增進

商店用 往診用 通勤用 家庭用 貨物用

自動車

他類無比

運轉……簡易免許證不要
價格……比自動自行車還廉
稅金……一個月金一圓六十錢
燃料……一哩一錢（旅大間）金三十錢
形狀……優美小型車庫不要

四氣筒水冷式

弗伊登●老道斯達 各彩具全

價格 於大連交付金1,35000（附屬品在內）

（按月零付可來相商）

保祥公司 滿洲販賣所 標本贈呈

大連市越後町二四（電話四九一六番）

帝國海上火災 資本金壹千萬圓 社長安田善五郎

國際運輸 火險及水險 滿洲總代理店 大連市山縣通二三 代表電話三二五一 保險部

（如承賜顧請用電話或信片於左近支店或出張所可也）

大連市西通六十四番地 王仁眼科醫院 電話六七五一號 地址在常盤橋西廣場電車道中間路北便是

肛門病專門 痔瘡 痔瘻 外一般肛門病治療 內田醫院 大連市西公園町三一（瓦斯會社前） 電話 五六五八番

世界最新 婦女靈藥 調經種子 美容補腦 長生不老 女界福 總發行處 大連平和街德記全棧大藥房 電話二一二八四五 振替大連四四七六 各埠皆有代售

安平水火保險公司啓事 啓者敝奉天支公司自本年七月一日起改歸奉天小西關天慶仁代理一切保險事宜仍繼續辦理敬祈各界照常惠顧是幸 滿電話四零九二號 日電話長二七七四號

緊要啓事 敬啓者本號執事李長順君因身染病不能前進今竟情愿辭而去號所有貨物賬目雙方算清素有與李君川往錢財並涉及本號担保等事者可向李君質問與敝號毫無相干恐未週知特此聲明 旅順源順隆謹白

家庭教員待聘 今有某君係河北法商學院畢業現願擔任家庭教員如有聘者請向大連西崗得勝街銀行記講習會通函接洽可也

房產出賣 地址大連市永安街九十二九十四九十六九十八壹百番地計樓瓦市房三十三間又七十六番地瓦市房六開又壹百〇三番壹百五番瓦市房拾間有買者請至萬歲街九十六番地[illegible]德富[illegible]

齒科 早川醫院 大連市西通九十三番地 電話三九七一番 分院 金州新市街

本號建築工程將竣監部通臨時營業所[illegible]合一照常營業舉凡夏令一切艷麗衣料[illegible]物類無不翻新美備而褒球布疋雜貨尤且齊全更設[illegible]券以資餽贈方便各貨定價格外克己願惠我士紳名媛垂青是所企盼 電話一五二一八二暫止用 七四四五番 德泰號啓

牙痛藥餅 生乳藥餅 ●最新發明 ●牙痛靈藥 主治諸般牙痛 五分鐘立刻痛止 服後永不再犯 空前絕後百發百中之神奇靈藥 第一生乳神藥 主治產婦乳寡 不通乳汁不足 滴點全無服此藥十分鐘發乳 來如湧泉功效神速萬應萬靈 大連德記本棧大藥房代理各藥房皆有代售

電話擔保欵項代買 借買賣業 三丸洋行 電話二二四二三 大連市惠比須町

大阪商船出帆
●開往天津 河南丸 七月十二日 武昌丸 七月十九日 貴州丸 七月廿六日
●開往橫濱（掛今治） 河南丸 七月十七日 武昌丸 七月廿四日 貴州丸 七月卅一日
●開往門司神戶大阪（午前十時） 烏斯利丸 七月十四日 貝加爾丸 七月十六日 亞米利加丸 七月十八日 烏拉爾丸 七月二十日 哈爾濱丸 七月廿二日 香港丸 七月廿四日
●開往福州基隆高雄 福建丸 八月九日 盛京丸 七月十六日 長沙丸（入渠中）
●開往歐洲概不乘（掛上海香港新嘉坡爾） 阿特拉斯丸 八月二日

惠通行
●開往芝罘威海仁川 利通號 七月 日
●開往芝罘 福壽丸 七月十三日
●開往門司宇治尾道 照國丸 七月十五日
●開往西口 泰康丸 七月十四日
●開往安東 旗錦丸 七月
大連市加賀町三〇 電話[illegible]

朝鮮郵船出帆
●開往營口仁川 京畿丸 七月十八日
●開往青島仁川 會寧丸 七月二十日後五時
●開往朝鮮博多長崎 錦江丸 七月廿二日

近海郵船出帆
●開往長崎神戶大阪 玄武丸 七月卅一日
●開往橫濱 勝浦丸 七月十九日 相模丸 七月廿五日 淡路丸 八月九日
●開往名古屋橫濱 竹島丸 七月十三日
●開往營口 宮浦丸 七月十六日
●往天津 勝浦丸 七月十二日 相模丸 七月十八日 玄武丸 七月廿四日
●開往基隆高雄 第二養老丸 七月二十日 岩手丸 七月卅一日

大連汽船出帆
●開往青島上海（午前十一時） 大連丸 七月十六日 奉天丸 七月二十日 大連丸 七月廿四日
●開往塘沽 天潮丸 七月十四日二時 長平丸 七月十六日六時 清通丸 七月十九日四時
●開往安東 天潮丸 七月十八日五時
●開往門司阪神 天潮丸 七月廿二日六時（大連經由營口出帆）
●開往登州府龍口 古城丸 七月 日 長順丸 七月廿一日 龍平丸 七月十三日後六
●開往香港 福浦丸 七月廿五日
大連汽船株式會社 電話四一八五番

阿波共同汽船出帆（大連）
●開往芝罘威海青島 廿六共同丸 七月十八日
●開往芝罘威海仁川 廿一共同丸 七月十五日
●開往芝罘 卅六共同丸 七月十七日
●開往天津 長山丸 七月廿二日
●開往仁川鎮南浦 長山丸 七月十六日
●開往芝罘 十八共同丸 七月十四日
阿波國共同汽船株式會社大連支店 大連市山縣通

澤山兄弟商會 阪神航路 專屬貨物經理 電話七八六八・七二七八
專屬貨客經理店 大連市敷島町永和公司

政記輪船出帆
●開往芝罘廈門香港廣東 乾利號 七月十五日後七
●開往芝罘 永利號 七月廿五日後六
●開往安東 有利號 七月十三日後二
●開往安東 廣利號 七月十六日
政記輪船股份有限公司 電話四一四一

日本郵船出帆
●開往歐洲 水戶丸 七月十五日 漢堡 里恩丸 八月廿九日 李浦

日清汽船出帆
●開往青島上海 華山丸 七月十九日 唐山丸 七月廿六日（午九時出帆）

教育界

奉天教育廳爲組織 滿洲國少年團 召開籌備會決議案

奉天通訊、省會教育廳長、于日前九日午後一時、召開滿洲國少年團組織進行大會、出席者省立中小各校長、日側有笠原及河合兩君、人數約有七八十名、滿場公推教育廳長韋煥章爲少年團長、市公署教育處長爲副團長、該團組織、共分八團、一團分班、每班六名、共計全團團長員一百九十餘名、團員由各小學募集、並討論及其他辦法云

中村壯太郎創 日本新假名 名曰日出文字

日本東京神田區錦町三丁目中村壯太郎氏、（孫逗子人）於數年來、即從事改良日本字母、去年春、大致成功、並用該文字發行出版物多種、頗蒙一般文字研究家所贊許、聞現正向文部省呈請普及實用該文字共四十五宙、形似拉丁字母、便於橫書、較用羅馬字拚音爲簡捷、在來混用之漢字、完全廢除、堪稱理想之新文字

津市政會議決 管理各工廠 衛生暫行條例 學校衛生否決

天津訊、關於管理工廠衛生及學校衛生暫行規則附施行細則一案、業經天津市府例會議決、交付審查、審查結果（三十）日復在第一三六次市政會議提出報告、僉以所擬工廠衛生辦法尙無不合、當經決議即日施行、至學校衛生因經費問題、未得通過、其報告如下、查本市工廠林立、對於衛生設備、素不講求、雖有一二大工廠、稍知注意、然亦不甚完善、此項設地尙爲切要之圖、詳譯所擬管理工廠衛生規則各條文、除暫行規則第二條第八項、及施行細則第九十兩條、約予修改外、其餘各條大致當屬妥適、擬請公布施行、至於學校衛生、尤爲重要、惟關於經費一層、似非通盤籌畫、不足以利進行、查該規則第七條、規定經費由教育專欵項下撥充、查本市二十一年度教育專欵、業經支配無餘、實難設法挹注、現在北平辦理學生衛生、所需經費係由中央撥付一半、教育局補助一半、不無足資借鏡之處、擬先由本府派員、赴平調查辦理情形、再行召集會議云

學生聚衆毆傷校長 學風掃地以盡 決心整頓實不容緩 汪精衛談中大風潮經過

南京通訊、關於中央大學校風潮問題、汪精衛發表談話云、六月廿八日行政院會議派教次段錫朋暫行代理中央大學校長、此事具有苦衷、一月廿六日任命鴻雋爲中大校長、事前未得任之同意、故蹉跎數月、迄未就職、劉光華以法院院長代理校務、因一部分學生以難堪、逐萌消極、而此一部分之學生、又有以教務長查謙代理校務之要求、當劉離校時查固已代拆代行矣、則當准劉辭職時以查代理校務、自無不可、惟一部分學生既有迎此拒彼之表示、若悉如其請、且必引起他部分學生之反感、將使問題糾紛愈不可解、故院議約主張另物色校長人選、以謀解決、但人選即使決定、不徵求同意、必蹈任命任氏覆轍、徵求同意、又非日夕可得、暑假期近、校務未便虛懸、所以在校長人選未正式發表以前、不得不以段暫代校長、蓋在如此惡劣情勢之下、無論何人均難免於迎彼拒此之窘境、教育界人多持自重、誰肯輕於嘗試、況此等短期過渡、尤不能強人所難、至教育行政當局、責任所在、不能不挺身維持外、眞無第二辦法、故段雖再三懇辭、而院議始終強以擔任、段之終於毅然視事、純爲犧牲服務之觀念、此同人所深致敬佩者、數月以來、一部分學生藉校長問題、叫囂不已、本人及家驊再三予以懇切之勸導、雖有過激之言、亦曲恕之、不料反因此醞成六月廿九日晨之暴學、以大學學生公然聚衆毆傷校長、學風固掃地以盡、且至於觸犯刑律、此本人於痛心之餘、不得不予以嚴重之矯正者也、數月以來、各區學生越軌之舉動時有所聞、其所藉口、一爲經費問題、一爲校長問題、雖教育經費之短縮、政府固所疚心、但自一二八以來、軍政各費皆發五成、不獨教育經費爲然、且政府正力諸教育經費之有着、至於校長若由學生選擇、一如國會議員之選舉議長者然、實爲滑稽之至、若在其如此則迎此拒彼傾軌無有已時且諸不如意、即以罷課爲要挾、甚至糾率學生、兇毆師長、使之破頭流血、體無完膚、試問尙有何人肯爲師長、須知學生之於學校、與工人之於工廠不同、罷工或害及廠東、罷課即昔之所謂逃學、有何價值、至於「朴作教刑」昔日師長施之學生者、今則學生施之於師長、尤爲怪異、此等頹風由來已漸、決心整頓、實不容緩、願與全國留心教育者共起圖之云云

北平市小學校長會 電京催撥教欵 一面派代表謁市府請願

北平訊、北平市小學校長會電南京教部擬再加派代表赴京催索教欵、請與宋部長速籌辦法、又教育局長周學昌電京中央政治會議、葉秀峰秘陳立夫陳果夫請與宋部長商撥教欵、玆錄兩電原文如次

▲校長會電　南京教育部朱部長鈞鑒、平市中小學需欵甚急、擬再加派代表赴京催索、請與宋部長速籌辦法、北平小學校長會馬文鼎儉

▲周學昌電　急南京中央政治會議葉秘書秀峰並轉果夫立夫兩先生鈞鑒、宋部長已返京都、乞商撥平市教費、祈轉爲帮忙、結果如何並請示復、學昌叩沁、又小學校長會代表馬耀立等於昨日上午九時赴市府謁見市長周大文、請願催撥六月份經費、由秘書代見、允轉達市長、竭力籌撥、日內撥發一部份、代表等於十時許退出、又小學教員會代表亦於上午十二時許赴市府請願催發教育經費云云

學生文藝

愛物

（奉天省立第四小學高四十五級第五學年二期生　梁志雲）

我們要愛護很有益的東西、不使他蹧了、如花草、和很小的動物、都不要損害的、尤其是吃的東西、更不要蹧損了

花木是於人很有利益的一種、因爲他是吸收炭氣、呼出養氣、我們人是吸收養氣呼出炭氣、恰和我們人通用的、是營養我們身體的、所以我們都要栽種他、決不可把他拆倒和損害、這是我們應當知道的

還有一種動物、對於人類也有益的、如燕類、及各種有利益於田家的鳥、都能吃害蟲、不使他把農人所種的稻麥吃了、這也是很有利益的一種

還有我們吃的東西、更不可拋棄了、也不要一邊吃一邊蹧損、吃勝的飯菜、也不要拋棄了、我們如果不吃、把他給討飯的吃、也不可把那珍珠似的飯粒蹧損了、才合乎愛護二字

所以我們若能依照以上我所說的話去做、不要暴殄天物的行爲才對

暴殄天物

（奉天省立第四小學高四十五級第五學年二學期生　陳玉英）

有一個人、名叫李環、他的家很豪富的、他的性質非常驕傲、他做官的情形更不必說了

他厨中所有一切的食物、沒有一樣不值錢的、但是有時竟至拋棄了、也不覺可惜、那寶貴的東西、都白白的蹧損、他的鄰居、是一個種田的、見了這些東西、心中十分不忍、就都收起洗淨留存起來

有一次他的上司命李環收各省雜費、這次李環得了機會、就私自留下許多金錢、後來這事被官家知道了、就把全家拘囚起來、後來雖然都放了、已是一無所有、家產都歸官了

這時他們只得要飯吃、有一次他們走到從前的鄰居門口、農夫見他這種情形、很可憐他、就把從前所存積他們的飯菜、都烝熱給他們吃、他們覺得很香、並且再三感謝、農夫、就告訴他的原尾、他聽了現很愧的樣子、也沒有說一句話、所以人們都不要暴殄天物呀

平津教聯會將 發學潮宣言

天津訊、平津教聯會、前日開第十三次臨時常會中、經某常委提出對北平各大學學潮表示態度宣言後、各委員咸認爲必要、并決定正式召集會議討論、玆悉該會已定於七月二日上午九時在師大文學院辦公處開會、對該項宣言討論後、即正式發表、

又該會以報載中委陳果夫向中政會提教育經費獨立案之消息、但迄未見該項提案全文發表、二日之會議中、對此將□以討論、另外北大保委頃在設推中、屆時如能推定、將一并、呈報教部云

吉林教育廳委 劉彭壽繼任 和龍教育局長

吉林訊、教育廳廳長、現查和龍縣教育局長朱殿文、久未到差、應即撤差、遺席蓁重、未便虛懸、遂於前日令委劉彭壽任和龍縣教育局長以專責成、劉局長、當即拜命到局視事云

奉天圖書館工程將竣 先行開放歡迎閱覽書報

奉天通訊、奉天省城大東關、省立圖書館、前因修理房間、閉館多日、現在修理大致完竣、惟書架及地板油漆、尙須時日、該館爲諸民衆便利、及應外間需求起見、特於臨街館舍、暫闢三間、爲閱報室、由本月十日、先行開放、內中陳列書籍報章甚多、愛讀諸君、盍興乎來

體育

軟式棒球 豫選開會

日本軟式棒球協會滿洲支部主催之全國軟式棒球大會、於滿洲舉行豫選賽會大連區之豫選會、自七月十日起、左記四十九個球隊加入、開始競賽、現於抽籤之結果、決定第一日之陣容如下

第一日（十日）

一、中球塲、滿鐵鐵道工塲能率係對滿鐵地方部庶務課（十時半）沙河口郵便局對常盤俱樂部（十二時半）五品取引所對新興俱樂部（四時半）

二、中球塲、滿鐵鐵道部經理課對技友俱樂部（八時半）滿鐵檢車區對MI俱樂部（十時半）滿鐵用度事務所對埠頭事務所（十二時半）滿鐵理學試驗所對昌和俱樂部（二時半）船貨俱樂部對海務局（四時半）

伏見台小學球塲、大連民政署對地方部工事課（八時半）滿電技術課對大連驛（十時半）埠頭輸出係對明星俱樂部（十二時半）三菱商事對若狹俱樂部（二時半）消費組合甲組對國際運輸（四時半）

南滿工專球塲、南滿瓦斯對吾妻驛（八時半）三井物產對消費組合乙組（十時半）滿洲銀行對KY倶樂部（十二時半）滿電電燈課甲組對大連醫院（二時半）滿鐵機關區對双葉俱樂部（四時半）

大連商業球塲、遞友俱樂部對淡路俱樂部（十二時半）滿鐵保安區對GV俱樂部（二時半）常盤靑訓對SMV俱樂部（四時半）

日語自修講座（禁止轉載）

第二篇　會話

42

オタク（宅）デスカ。

乙　イラッシャイマセ。ドウゾオアガ（上）リ下サイ　　您才來麽？請上來吧。

甲　コノアイタ（間）ゴシンセツ（御親切）アリ（有）ガタ（難）ウゴザイマス。　　前幾天多謝您的盛情。

乙　イーエド（何）ウイタ（致）シマシテ。　　那兒的話呢。

甲　イツ（何時）オカエ（歸）リニナリマシタカ。　　您幾時回來的。

乙　キノウ（昨日）カエ（歸）リマシタ。　　昨天回來的。

甲　ゴロウジンサマ（御老人樣）ノゴビョウキ（御病氣）ハ（ワ）イカガ（如何）デスカ。　　令尊病痊癒了麽？

乙　アリガトウコ（此）ノゴロ（頃）ハダイブ（大分）ヨロ（宜）シウゴザイマス。　　謝々已痊癒許多了。

甲　ゴソンプサマ（御尊父樣）ハオナンサイ（何歲）デスカ。　　令尊高齡多少。

乙　モウズイブン（隨分）ノトシ（年）デスヨ。コトシ（今年）ハロク（六）ジウ（十）キュウ（九）デス　　已到歲數了今年六十九了。

甲　オカサマ（母樣）ハオナンサイ（何歲）デイラッ　　令堂高齡多少。

奉天萬芝堂藥店

蔘茸補腎丸　　立止咳嗽藥

此藥專治男子先天不足後天虧損少年破身太早房務過度腎虛腎寒精冷如氷不能種子陽痿不興興而不久夢遺滑精腦髓空乏腰痛耳鳴精神短少自汗骨蒸以及婦女經脈不調赤白帶下下元虛冷久不孕育等症服此藥添精種子壯陽補腎大有奇功每匣現大洋一元五角一打十五元半打八元整

專治男女老少諸般咳嗽不論年深日久虛損勞傷咳嗽吐血痰中帶血傷力咳嗽肺虛痰喘睡臥不安飲食少進內傷外感肺經不淸此藥善能止咳定喘養血淸痰能補能和能淸能散管保去根永不再犯立見功効每付現大洋四角　五付一元八角　十付三元五角整

總號奉天大西關中間路南　支號商埠北市場西北日本站大街路南　萬芝堂啓　本堂電話四一四三號

外埠代理　大連華泰藥房　華西藥房　同德藥房　德新藥房　天德藥房　大連康德記　普蘭店義和堂　蓋平恒裕堂　海城天慶齋　千金寨福順增　旅順德泰號　鳳城乾德昌　安東恒順慶　福興堂　成仁堂　安東東益增　兄弟藥房　芝蘭芳　大孤山安福藥房　營口慶順號

外埠購藥郵費自備　本堂醫師宋子岐孔益忱應診

痔疾　一般創傷　皮膚疾患　新治療劑

坐藥　軟膏　海米精

HELMITIN

若欲根治痔瘻病　曷不速用「海米精」　不但奏効準、且敢保斷根

本品乃經多年苦心之研究、用精微獨特之技術、從自古即以天惠的治痔藥而謳歌的卵黃中、抽取其特効的藥精、用此爲主劑、加以近代化學所產生的治痔必備品之各種寶貴劑、製成此獨一無二的治痔特靈藥、不論新病久疾莫不藥到病除、尤其難治之痔瘻、亦無需覩血手術、而去病苦失矣、故用「海米精」一盒、勝住醫院一月、省時、省事、省錢、不受疼、不害怕、任何治痔藥、沒有能及者、誠與醫藥界放一異彩、患痔者之大々的福音也

主治

坐藥　內外痔核、痔出血、肛門皹裂、痔瘻、分娩後脫肛會陰裂傷等

軟膏　一般潰瘍、外科創傷、火傷、凍傷、濕疹、頑癬等

全國各地有名大藥房均出售

總發行所　有限公司藤澤友吉商店化學製藥廠　大連支店　大連市山縣通七番地

總經理處　大連　日本賣藥株式會社大連支店

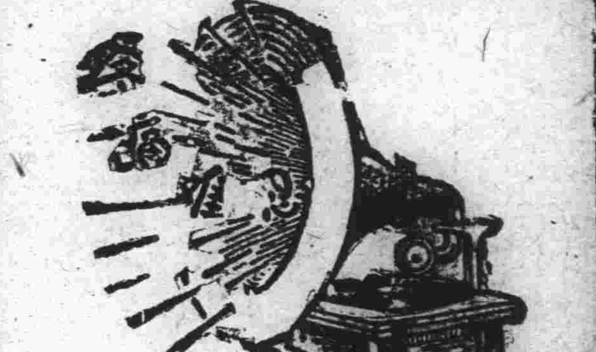

腎病留聲機

某曾患風濕骨痛・腰痛背痛・手足麻痺・痛楚萬狀・達人便道・人譬之爲腎病留聲機・

蓋風濕骨痛之起・直接由於血液不清・間接由於腎臟不强・因腎臟爲澄清血液之所也・欲防風濕・先須强腎・欲圖强腎・請服第威德補腎丸・

各大藥房均有出售

第威德補腎丸

奉天

各機關努力預防中 虎疫已逐漸減殺

議決多數要項仍積極遏止 省城臨時防疫會議記錄

奉天省城臨時防疫會爲期貫徹初衷對於防疫努力不息加緊防衞近日來除以强制性注射外關於虎疫宣傳之普及猶在積極進行之中省會警察局更爲保市民之安堵由衞生科組織宣傳班聘專門人材分班在街巷演說俾市民對於虎疫之險惡利害有以深刻的認識以期覺悟自動的加以防閑自防疫委員會成立後成績極佳日前雖陷於一時的險惡但近經各方面努力撲殺之結果已漸趨平靜該防疫會爲未雨而綢繆計於十日上午九時特召全體會議集思廣益而收厥效茲將該會議經過詳情縷誌如次

奉天省城臨時防疫會成立會議紀錄

時間　大同元年七月十日上午九時半

地點　市政公署會議廳

出席人員　教育廳韋廳長　市商會方會長　市工會馮會長　省警局馮衞生科長　日本警察署立川署長　日本警察署長川衞生系主任　滿鐵地方事務所地方課荒木課長　食橋地方系長　奉天細菌檢查所野村　附屬地消防隊今津監督　汉合副監督　日本赤十字社病院野田院長　大東醫院森川院長　遼東醫院長　閻市長　市立醫院李院長

列席人員　市政公署衞生處張處長　總務處郭處長　總務處左課長　衞生處章課長　財務處王主任

缺席人員　警務廳廳長　滿鐵醫院院長　盛京施醫院院長

紀錄　市政公署衞生處課員鄭孝誠

主席　閻市長

甲、報告

一、衞生處第一課課長寧翠詩報告前此省城臨時防疫處之經過及今次招集臨時防疫會成立會議之理由及方針（報告書另印已分發各出席人員）

乙、議案

一、關於現在警務廳已有全省防疫會及地方防疫分會之組織現在本會所據成立之臨時防疫處亦似應改稱奉天市防疫會提請公決案

決議　應定名爲奉天市臨時防疫聯合會議防疫工作仍各自辦理遇有必要時立即召集防疫聯合會議以資聯防而策進行

二、關於本會會員決定方法及本會應採用何種制度案

決議　應用委員制委員用公推決定之奉天省城方面公推警務廳長警察局局長教育廳長市商會會長市工會會長奉天市長盛京醫院會代表一人共七人爲委員附屬地方面公推警察署立川署長消防隊長衞生系長居留民會野口會長細菌檢查所野村所長赤十字社病院野田院長滿洲醫科大學病院林院長滿鐵地方事務所地方課荒木課長共七人爲委員就中省城方面公推閻市長爲委員長附屬地方面公推荒木課長爲委員長遇有聯會之必要時省城方面由閻市長召集附屬地方面由荒木課長召集無論某方召集各委員均須到會討論會址省城方面設在市政公署附屬地方面則設在滿鐵地方事務所

三、倘不幸發生眞性或疑似虎疫時則眞性者務須送入傳染病院疑似者亦須送入隔離所此事既費欵且危險究應如何辦理案（張衞生處長提議）

決議　隔離所採定東北大學工廠宿舍與警務廳合併隔離所疫病發生當時傳染病院可暫設在隔離所必要時另覓相當地點現在應先對於奉山路各車站實行檢疫

四、關於檢疫應用望診辦法檢送虎列拉望診上之要領請公決案（荒木課長提議）

決議　即照該項要領譯出滿文仿印分發檢疫從事人員切實照辦

五、皇姑屯車站與附屬地細菌檢查所之檢疫協定應請適用案

協定內容　凡在火車上檢查如遇有疑似疫病或眞性虎疫時即先將染疫之車摘鈎除患者或死者取相當處置外同車之人送入健康隔離所施行檢便如確無疫病時再予放行也

實施之順序　現疫病應即通知消防隊以便前往消毒及籌劃收容辦法如有死者則由檢查所及警察方面派人前往細菌檢查所之任務在採取檢查材料以便檢查死者是否眞性疫病也發現疫病之火車截留後將前後兩車門封鎖死或病者在一端健康者在一端將健康者送往健康隔離所先行檢便如確無疫病傳染問明其去處並給予健康注射後發給證明然後放行以免久困在以上之實施工作中應設備一、消毒班二、收容班三、細菌檢查所（荒木課長提議）

決議　省城方面亦可仿照辦理先與皇姑屯車站訂立同樣之協定至於實施工作之設備消毒班及收容班勢須添設細菌檢查事宜可借用附屬地細菌檢查所（當經野村氏承諾）

六、關於必要時相互通信方法案（立川署長提議）

決議　一省城及附屬地兩方面如遇有疫病發生時應互以最捷便方法通知各關係當局

七、關於此次會議紀錄應印發各出席機關案

決議　紀錄印製畢即分送各出席機關及關係方面

散會　即日上午十一時半

防止虎疫傳入省境 禁運蔬菜水菓

重申取締養猪之規則 市政公署一日兩佈告

奉天市政公署頃奉省署歌代電開爲防惡疫傳入省垣着即飭屬嚴禁商民由上海天津龍口等處販運蔬菜水菓等物等因該署除令商工兩會傳知各商行遵照暨函請省警局飭屬協助取締外並於月之十一日佈告商民一體遵照茲錄佈告原文如下

爲佈告事案奉省公署歌代電內開奉天市長瀋陽營口安東北鎭縣中各縣長均覽現爲嚴防惡疫傳入省境着即飭屬嚴加禁止商民人等由上海天津龍口等處運來蔬菜水果等物並希隨時認眞取締勿稍疏懈暨將辦理情形報查爲要等因奉此事關防疫亟應遵照辦理除分令市商工會分別傳知各商行遵照暨函請省會警察局飭屬協助認眞取締並呈復外合行佈告商民人等一體切實遵照勿違爲要切切此佈

奉天市政公署案查本署前爲保持公共衞生起見特對市內商民養猪加以限制並擬定取締規則十二條佈告飭遵在案近來天時不正外埠如大連安東營口等處均已有眞性虎列拉之發現報載人言每日數起本市人煙稠密交通頻繁虎疫傳染甚速若不嚴加防範疫病潛伏在在堪虞茲查猪之爲物性最不潔實爲傳播疫病之媒介際此時期自應對於養猪首先加以取締爰於月之十一日特重申前令凡養猪商民各戶均應切實遵照前此公佈之取締養猪規則切實辦理不得稍事違犯致干咎處云云

注射爲虎疫 謠言不可信

省警局之佈告

奉天省會警察局長齊恩銘氏自表演市民衞生大會以來意欲喚起市民注意減少虎疫不料近日竟發生眞性虎疫自不得不採取强制注射以免虎疫橫行傳染衞生科長馮次溪氏自奉令按戶强行注射以消虎疫外不料謠言漫興議論紛紛千方百計避免注射以圖倖免於一時不曉貽毒於無窮更有云打針係絕嗣針者有云係百日毒發便死者有云注射之人手法醫術未精一針便死者等謠傳本係無稽之言不攻自破然恐於衞生事項發生障碍不能不佈告以解釋之庶免市內居民無風生浪忐忑不安爰於月之十一日佈告市民勿輕信謠言按序一一注射證諸洋車夫之成績良好並詳述注射之敵抗虎疫消滅病菌之功能俾市民一律注射不疑云云

協助軍警肅淸刀匪 積極訓練民團

搶支子彈由官府發給 省公署通令東邊各縣

奉天省長臧式毅氏近以東邊各縣如淸原金川通化柳河輝南柏仁之大刀會匪經警備軍協同日軍掃蕩以來不及旬日而各縣刀匪一律肅淸潛逃無蹤人民自然寧家安居樂業近更慮諸匪徒避實就虛皆乃刀匪之慣計深恐大軍一退則彼又乘機襲來公一勞永逸計除令剿匪軍擇要常川駐節外復於月之十一日令東邊各縣之聯莊一致由縣長負責訓練民團即是聯莊會法彼此聯莊互相利益均需彼村有事有警則此村即來救應更能協助剿匪軍況地理通明不致山路崎嶇發生迷路之感關於槍械子彈一律由官府發給而領槍械之人凡有村長與正式公民作保方能有效云諒此民團練習成功刀匪不致乘虛竄擾各地云

省公署派員 查各縣虎疫

奉天省公署省長臧式毅氏以現在虎疫流傳之期而各縣有發現者亦有未發現者曾通令各縣施行注射藥針以防萬一而保人民生命並令組織宣傳隊在各管境講演使一般市民明瞭預防各處是否遵照辦理合乎手續爲應派員加以調查以重民命是以于月之十一日特派大批人員分往各縣調查一切形云

民食甚缺乏 請省署救濟

瀋境存粮無幾

瀋陽縣長謝桐森氏近以青黃不接之時縣內民衆食粮極關重要而各村長又紛紛呈請食粮所存無多速爲設法救濟是以謝縣長以會論各村長歸村調查富戶所積之粮尙在若干將貧時貸與貧戶由村長作保秋後按斗加利歸還不料自村長調查以來而各富戶之積粮受兵匪之餘破擄奪燒搶以外所存無幾心有餘而力不足於是將由民衆早請省署早爲設法維持或貸與賑欵或由他處購粮貸與各戶云云

馬士傑女士

十四晚向日本放送

滿洲國協和會婦人使節馬士傑女士擬於十九日晚間向日本放送藉以致訪問時之謝意但此次又變更日期現定於十四日晚間自八時卅一分起十二分鐘向日本婦人致謝及演說滿洲國婦人之覺悟云

市政署公佈 六月份決算

閻市長本諸財政公開之主旨逐月編製預算公佈於全市民之前六月份之預算業已編竣於十日已正式公佈茲誌該佈告於左

爲佈告事查本公署及附屬各機關五月份計算書業於六月十日公佈週知在案茲將六月份收支計算書編造竣事合亟刷印公佈以資征信特此佈告

奉天市長閻傳紱

奉天市政公署及附屬各機關大同元年六月份收入計算書

房捐	一五、五七七・三一〇
戲捐	四四・〇〇〇
雜戲捐	九九・九二〇
班捐	二五・七六〇
妓捐	五四・六〇〇
影戲附加捐	七〇二・一〇八
斗角捐	七〇九・三八七
攤床捐	四八・七四八
屠宰捐	四、〇一二・九〇〇
各國官房租	五九二・〇〇〇
工業區官房租	一、六二一・五〇〇
地皮租	四、六九二・七四〇
田房手數料	一、〇四四・〇〇〇
報効金	一、一三九・八六六
罰金	三九六・〇〇〇
自動車養路費	七〇・〇〇〇
牲畜稅	四、七三八・〇六〇
爆酒牌照	四四五・〇〇〇
牙當稅	一〇四・〇〇〇
營業稅	二三、〇二一・三五九
稅務罰金	一、三四六・五四九
市場床租	七九・五〇〇
戲票價	一一・四〇〇
印花票	三二二・〇〇〇
北陵參拜券	九八六・〇〇〇
年期租	五一四・二九六
大車馬路捐	四八・六〇〇
養路費	一、二五〇・〇〇〇
營業許可費	三七八・五〇〇
地鋪租	七六・五六〇
地丁	四九〇・三八六
食品註冊費	一、九〇四・〇〇〇
運便捐	三八〇
典田房手數料	四九・五〇〇
自治附加捐	一・五六八
附加捐	三、四九九・六〇〇
牌捐	一三・〇〇〇
樂品化驗費	三三・〇〇〇
建築驗圖費	二一八・〇二〇
建築憑照費	一一・〇〇〇
地皮租照費	二・二〇〇
衞生捐	六九・二〇〇
票照費	二一三・二七〇
公益捐	一・五三八
優藝捐	七八・七七五
醫樂證費	二一・〇〇〇
關東軍賑	一、七八〇・七七〇
粮價欵	
借欵利息	一、二五五・五一〇
合計	七二、三三六・二八〇

奉天市政公署及所屬各機關大同元年六月份經費支出計算書

市政公署經費預算五〇、六四八〇〇〇計算四二、九五八二九〇減七、六八九七一〇

工務處材料部經費預算一、四四九七五五計算一、〇五一一二〇減三九八六三五

各種工程工料費預算二〇、〇六五〇〇〇計算二二、四三五六九一增二、三七〇六九一

屠獸場經費預算二、三九〇〇〇〇計算九一三〇〇〇減一、四七七〇〇〇

洒水車經費預算三、七五〇〇〇〇計算二、五〇一一六〇減一、二四八八四〇

東北兩陵經費預算五二一〇〇〇計算五二〇九三五減六五

學校經費預算一〇、〇〇〇〇〇〇計算九、九九二六六〇減七三四〇

公園經費預算一〇、二〇〇〇計算七七一五〇〇減二四八五〇〇

奉天市報經費預算三、〇〇〇〇〇〇計算九七七八八〇減二、〇二二一二〇

通俗閱覽室經費預算一二〇〇〇〇計算一二〇〇〇〇

市立醫院經費預算一、〇〇〇〇〇〇計算一、〇〇〇〇〇〇

同善堂補助費預算三、〇〇〇〇〇〇計算三、〇〇〇〇〇〇

市政公署警衞隊經費預算四〇〇〇〇〇計算四〇〇〇〇〇〇

音樂隊經費預算七〇〇〇〇〇〇〇計算六九七六七〇減二三三〇

臨時費預算三、〇〇〇〇〇〇計算九五二〇〇〇減二、〇四八〇〇〇

合計預算一〇一、〇六三七五五計算八八、二九一九〇六減二、三七〇六九一增一五四二五四〇

附記　查本月份支出預算數爲國幣大洋十萬零一千零六十三元七角五分五厘實支計算數爲國幣大洋八萬八千二百九十一元九角零六厘共節餘國幣大洋一萬二千七百七十一元八角四分九釐本月份實收數目爲國幣大洋七萬二千三百三十六元二角八分較實支數不足大洋一萬五千九百五十五元六角二分六釐應由官銀號借欵十萬元內撥補決不增加市民之負擔合併聲明

大同元年七月十日

監督署成立 王監督就職

奉天財政廳已奉中央財政部明令改爲稅務監督署即將成立等情迭誌本報署長王子新氏之由新京歸來每日躬往監督籌劃種切副署長山浦氏亦將到署是以該署之正式成立刻不容緩茲經探訪該署長擬定於月之十三日在該署就職王氏精明强幹擅長於稅務今任斯職當然勝任愉快不禁爲該署得人慶焉

滿洲國之郵票及明信片

新京訊云大滿洲國國務院當局對於交通部管轄下郵政局之組織郵政監理局分科制定之事件電政監理局位置名稱及所在區域之事件滿洲國郵票樣本印成已到京及發行郵票事件均於星期一日提出討論公決後即實施云

瑣事拾零

△旣姦其姑欲姦其媳　市內小門外橫街北住戶劉某於家年秋間因病故去遺有子媳三人當劉生前曾與王某結爲盟兄弟自劉死後王即時常到劉家慰問日久情熱竟與劉妻勾引成姦最近劉妻唆使王某設法調戲其子媳以作滅口之計遂於日前乘劉子早起外出之際偸入子媳室內實行勾引初以利誘繼以强迫詎意劉之媳生性節烈今見王某如此行當下忿怒交加破口大罵王恐事滋大未敢深逼當即忿而去此際劉媳是時雖未被污然來日方長誠恐日久難免被其奸污等思再四不如死去爲干淨即於月之十一日私自購得鴉片若干服下移時毒發家人睹狀大駭急僱人招送醫診治不悉能慶甦生云云

△鴉片癮發幾乎殞命　小西邊門外工業區三馬路住戶白成恩者年二十六歲正在青年有爲之時誤入岐途致染阿芙蓉癖每日所入難維持其生計吃即難顧吸因之時忍飢而覺身體乃暗受損傷自亦然法維持也近已竭力强自制煙總然仍須略吸方能工作十一日午後三時許無事上街許久不見因癮發臥於館內客見情狀乃進前扶之以爲所致乃知其氣已絕當即報告附近分所送入醫院調治云

△購布少婦竟成竊賊　於月之十一日午前十一時許於大南關瓦拉把胡同有一賣布小販有男女二人看閣布色並向小販云拿屋內給大家看看買挪一色的語後便拿布兩疋入內約半時許出來云還有他色的無有我們就不要了該婦語言之間面色惶驚布販乃檢看布疋少約二十餘尺乃向該婦索取該少婦當時言不能答因之双方口角爭起適有巡警出士遇見入該少婦屋內檢點出花布二十餘尺該警當時將少婦及男子帶往警所罰辦云云

△車夫倒霉車被拐走　於月之十一日午後一時許有一二八一五號人力車夫李祝三者被一少年人僱往日本站言明價洋五角上載一柳條包至日本站該少年坐客乃令車夫李某將柳條包送入院內車夫乃將柳條包送入院內返出時而坐客少年不見而自己之洋車亦不見影踪車夫出外找尋無影踪隨入院內將柳條包拿出打開視之內裏亂報紙大呼倒霉遂派乘所報告請求爲搜查云云

△戀姦情熱相偕潛逃　市內大東關鷄市胡同住戶沈連之者係山東省掖縣人爲勞工界求生娶妻高氏年方二十八歲性好漁色厭其夫無精力乃與愛卿胡姓者日久情熱陳倉暗度卿卿我我難離難捨是以互訂白髮之約乃於月之十一日早該婦乘其夫外出捲席與胡某潛逃無踪及至沈某知覺早無踪影矣乃赴警所報告請求代爲找查云云

△老夫少妻時起勃谿　市內大西關平康里舊址住戶何萬春者現年四十二歲其妻早已故去繼娶係孀婦黃氏現年三十八歲老夫少妻難免有琵琶別抱之念頭而夫妻間明合暗不合以致口角時生於月之十一日因小故夫妻間又生口角繼而動武結果該氏竟將何某頭部打傷鮮血流不止當暈臥地上夫妻決戰始休矣

△索債不還報所捉姦　工業區北六街住戶張湯氏本月十日到三馬路分所報告謂鄰居常張氏欠大洋八元屢討不還並且留姦夫住宿請爲查緝等語該所長李長據報當帶警至常張氏家果見有一男子當一并帶所訊供名王世全稱係在大西關公記汽車行開車經友人介紹工業區有婦常張氏擬行嫁人故時來常張氏家中住宿等語訊後常張氏謂本夫常德慶出外年久不歸爲衣食問題乃與王世全夥度實欠張湯氏大洋五元五角因無法歸還等語警所據以事關姦宿乃送警察總局訊辦云

野台戲已實行開演　西北市塲後崔某等主辦之野台戲前曾一度開演因未發許可當被警察停止近已請准乃於本月十一日實行開演野台戲並設各種娛樂及各種食物於是荒涼野地頓成熱鬧市塲紅男綠女聯絡於途云云

海城

王軍如他調 地方失保障

農商兩會電省挽留

日前王殿忠司令特派參謀二人由營來海即趨赴牛莊點驗第二團官佐士兵聞將開往台安駐防本城及牛莊農商兩會聞悉之下不勝惶惑蓋因去秋事變後胡匪攻牛莊七次商農之有財用者多半逃避而無餘資者受其蹂躪迨後王軍駐防該鎭商民賴以粗安値玆青紗帳起如該軍一定拔防則該鎭居民日不得安枕矣農商兩會有鑒及此特拍電省署及警備司令部極力挽留矣

沙河沿股匪 被王軍擊散

四區股匪自紅草泡被縣局長追擊出境後近兩日復嘯聚於沙河沿遂由王殿忠軍派隊兩連携山砲一門機槍兩架取包圍勢進剿雙方開火匪衆雖屬頑强抵抗急敵得機槍山砲之威力不移時被砲火轟散鼠竄而逃聞經此一擊再聚須費周折云爾

防疫大會 二次會議

擇定隔離所

防疫會議於八日開會研討已誌昨報茲於九日午後一時復假農會開第二次會議並請城內各西醫協助當時到塲者程大夫等五六名其餘未到塲者亦能共同協助當時即與衆醫士研討章程及置備藥品事宜候藥品購到即開始注射倘疫症發現必需設隔離所時即擇定縣中學校舍其章程已經編定至其他檢查疫等項亦莫不詳細周密討議云

火柴公賣處 派員來海調查

火柴公賣處特派河野長太郎加藤金次郎孫蓋臣三員到海調查各商所賣之火柴如無公賣處許可證者即爲沒收以船來品聞本城各商所賣之火柴無許可證者尙在少數大約今明兩日即可竣事云

大同學員 來海見習

新京爲培植各縣參事及副參事起見而設立大同學院茲聞該院學員已學習有相當程度特分八組赴各縣見習並調查政情吾海縣公署於日昨接該院由新京來電已派第八組共十二人由京起程大約今明兩日即能到海請飭警務當局派相當兵力保護其參觀調查地點除城內各機關外並擬赴各市鎭如騰牛等處云

新京

市當局積極預防 仍有虎疫發現

厨役帶病回家死於路上 老婦串親作古係患胃炎

新京市政公署當局鑒於津滬及連濱等處先後發現虎列拉症死亡者不知凡幾前爲未雨綢繆防疫衞民起見曾經屢次召集防疫會議制定種種防疫宣傳使人民一體週知庶保公衆之健康孰料在玆防疫工作緊急中竟於日昨發現有虎疫襲來之惡耗據聞市內西三馬路盛京時報分社經理孫君深恐嚥疫於月之十日午后忽覺身體不適嘔吐以下瀉彼時盛京報分社厨役金某遂傳播立即令該患病者金某遄歸其自家調養不圖該金某隨同伴行者二名回歸鄕里行經寬城子附近地方金病轉劇立即倒地身死當時警察機關探悉立即派員趕至死亡現塲勘查並隔離伴行者二名於指定塲所更復邀集中西醫師蒞塲研究判斷是否眞性虎疫以便定奪云又新京市內興運路南門牌十九號住戶張振山家昨由農安縣方面移來親戚劉鄧氏年四十九歲携同伊子劉福恩現年二十三歲來京串親不圖到達之後於十日午前該劉鄧氏染疫甚重醫診罔效竟爾死去當時伊子劉福恩亦被傳染罹病現正救治中彼時由滿西醫師蒞塲勘查判明已死之劉鄧氏委係患急性胃膜炎以致喪生云云

國都建設局 收買民地訊

大滿洲國國都建設當道依照新京大都市計劃在長春滿鐵附屬地附近西公園鞠球塲南端黃瓜溝左近計劃建設公務員官舍預備擇選相當地基五百畝準備現欵定價收買聞日昨已將地主林五等十六名尋覓喚到接洽買收地畝之手續云又一消息云新京房屋資本家刻下預備聯合磋商成立房產組合會預備擬具簡章妥協後即可呈請官廳立案實施云

營口

財務王局長 整頓捐席捐

本縣財務局長王蔭璞氏現查田庄台捐席爲出產大宗對于席捐亟應整頓以資補助稅收今特規定捐席捐數條除佈告週知外昨又通令田庄台收稅所與主任照章徵收云

漁商恐敗訴 變賣財產說

本埠漁商双興福東夥合謀侵佔財產僞造長日之訟案已動全埠財市方面原告王廷惠已將證據及原日交庭傳被告財東原成斌原文閣執事原峰總司賬叢馮栗義等審訊詳情已屢誌本報茲聞原告王財東特聘日本法學士大內成美大律師出庭據理辯護並聞被告方面又突起不良擬將双興福財產私行變賣分肥之議息查双興福東夥正在訴訟期間如有不明眞相還行受買者恐將來難免法律處分之麻煩云

楊大隊長奉令 選送教育班

學生來京上課

吉林鐵道守備隊司令官金璧東中將前爲造就官佐軍事知識起見特指令直轄第一大隊長楊登舉氏將駐防吉長路沿線之鐵道守備隊挑選官佐祝芝選以下六十名遣送來京肄入教育班肄業授予高尙之學識以期爲國宣勞等情楊大隊長奉令後挑選此完竣即於日

西豐

靖安游擊隊 在營招募新兵

營口縣署頃奉省城靖安游擊隊司令部訓令代爲在營招募新兵數十名訓練以資捍衞國家待遇甚優聞楊縣長昨將招募新兵之佈告張貼各街巷並開投效應募者頗不乏人云

大雨滂沱中 當舖被搶掠

警到匪已逃去

邑大什字街路西晋升當於昨午大雨滂沱行人稀少之際有不逞之徒三人進入屋內將櫃上人等逼入一室持槍索要現欵因該係關荒舖號無多當搶去金鐲四付金留十六枚搶畢呼嘯一聲逃逸而去該號當時急報於一分局俟警趕到時匪已杳如黃鶴矣

蓋平

辛縣長提倡養蜂

蓋平縣長辛耕民以養蜂一項本徵利厚且又易於學習東西各國早已通行本邑養蜂傳習所雖經成立無如人多藐視不肯學習辛縣長有鑒及此特爲布告勸導人民學習養蜂以資振興實業云

僞造犯業已拿獲

本邑流通券發現僞造已誌本報惟查僞券一元者居多確係營口范某所造該犯前經一分局孫局長親往拿獲而印刷板亦由尤惱朶內搜出與前報所載之增福成鮮二家毫無關係案既證明業將該二家執事立即開釋矣

黑龍江

省會警察局 設立檢查所

檢查往來行人 通知講求衞生

黑龍江省警務廳長庭川長雄視察長白君慶霖自蒞任後對於省城治安時加計畫以時屆夏防之際青紗障起對於城廂各處治安關係重要日昨招集省會警察局長劉允升議畫安全各界分局長等負責搜察設立臨時檢查所檢查往來行人以資保安籍查匪人云云

黑龍江省新任警務廳長庭川長雄視察長白君慶霖自蒞任後整頓保安隊制服及治安全省警察官吏設法保衞治安等善擧無不積極進行不遺餘力頃因夏末暑初天氣炎熱時疫流行該兩君爲保護商民安全及講求衞生起見於日前傳知省會公安局轉飭各分局所認眞清查商民戶口及便所各家院屋等處衞生以檢驗故連日各分局所警務要淸潔以免傳染故連日各分局挨戶傳知以免被罰也

本社啓事

分社若以現大洋以外鈔交本社時按左開行市

▲今日之行市

大洋兌金票	七五、三〇
大洋兌鈔	一九三、三〇
大洋兌小洋	一一五、八〇

經理部啓

西豐代派處啓事

啓者敝處差役美言生於六月二十五日因事去職與敝處完全脫離關係特此聲明

代派處經理劉子國啓

延吉

警備部蔣軍需官 夫婦同寢被刺

闖入匪徒連放數槍 夫婦飲彈斃命匪即逃走

延吉進學街住蔣汝霖現充本埠警備司令部軍需官原籍奉天在延居住只夫婦二人於本月五日早五時許該夫婦尚在夢中突來一人進屋持手槍先將夫妻連擊兩響一彈由後腦海打入自眼框打出第二彈亦從腦袋打入次又擊將兩彈均從前心打入穿臍而過當時將某還拿自衛手槍還擊兩槍均未中兇犯遂即逃去蔣姓於當時即殞命蔣某於下午一時始逝世據蔣某受傷後經人詢問言兇手係一素不相識之人此番行兇諒不是出於自動想係受人所使按蔣某素本忠厚今遭慘死又致兇手逍遙法外殊堪憫之事云

敦圖線二區 監督菅井氏 被汽車壓斃

延吉駐哈爾巴嶺敦圖線第二工區事務所岡組主任一行八名來延參加會議於三日一行人乘汽車返所至午後六時十分行至甕聲砬子西北約一方里王八脖子地方因該處道路崎嶇汽車傾覆致將該組監督菅井安藏由頭部軋過頭顱當成粉碎當即斃命云

日米內中將 視察延邊一帶

朝鮮鎮海要港部司令官米內海軍中將偕海軍中將偕海軍中佐森參謀於日昨來延龍方面視察閱三二日內即行返鮮云

避難民救濟會 開催執委會

延吉龍井避難同胞臨時救濟會於二十九日下午四時半在興業會社樓上開執行委員會出席會員十六名討論難民臨時收容所問題募款及救濟方法至六時始散會

鮮人四名已 被胡匪綁去

延吉頃據確訊鄭縣和龍新明社大砬洞內龍與洞學校村住民李泰煥吳澤權朴俊烈朴龍一等四名於二十六日午後八時被胡匪十名綁去向牛心山帶田去云

鮮民會參議員 被共匪刺殺

延吉大甸鹿溝南溝居住之龍井村朝鮮人民會參議員金斗大於六月二十七日午前三時被共產黨用短刀刺殺云

自衛團員之 訓練所成立

龍井村民生團於七月一日在武道館成立自衛團員訓練所團員定為五十名聘請井少佐及東南部守備隊長擔任教官

八道溝之鮮民 組成自衛團 崔錫麟任團長

延吉八道溝鮮民因胡匪到處擾攪民不得安特組織成立自衛團共團員為八十名舉崔錫麟為團長已於日昨正式成立云

鳳城

朱家幫匪數百名 企圖攻入縣城

警察何隊長奮勇將匪擊退 警士齊文明已陣亡

本月八日早一時有匪徒朱家幫數百人復又企圖攻擊入城先在城西鳴槍誘敵次由東南攻入幸經警察大隊何盛有隊長率隊努力敵抗日軍鳴砲協第一震力懾匪始引退云當警察二中隊十兵齊文明開匪幫入城乃奮勇殺敵義不顧生同衆爭先抵抗卒殺匪首包打兩面趙某一名齊君亦飲匪彈而亡作名譽戰死云

據本報雞冠山代派處報告六日晚十二句鐘有胡匪三十餘名突闖入該處二道子街軍裝齊備正將門綁票之際彼日軍守備隊及警署急往痛擊匪勢不支乃向北潰退日軍直追至半拉嶺子匪已遠颺無踪云又六日警察大隊第三中隊長何子超君率隊至城東社屯剿匪當將匪幫擊潰並擊下人票生擒傷匪一名匪方遺屍數具而逃何君因率隊凱旋云

胡匪竟敢入城 綁去數人票 老翁婦女在內

鳳城七月早二時餘城內槍聲振耳市民多於睡夢中驚醒天明詢悉由北山發箭嶺侵入胡匪數十名在東門外綁去佟姓主僕二人門姓老翁一名更在發見嶺後綁去田姓婦女二名

綁去兩人票胡匪竟在南街教堂胡同將開洪姓大門因人皆逃避欲綁票未果乃侵入文華書局財東李勳臣家綁去八歲幼童及公盛永財東姜姓二名人票云

警廳調查員 蒞鳳調查警政

七日北來早車由省警務廳特派來調查員二名下車後即至鳳城警局調查警政云

縣警署張貼 捕蠅宣傳文

鳳城蚊蠅是傳染時令症的飛行機為人生之敵省方警務廳特頒到捕蠅宣傳品及畫圖等多份由警局各處張帖以重衛生云

迭次發生搶案 四鄉居民等 多遷入城避難

鳳城邇來胡匪如毛搶案迭聞人心惶恐萬分四鄉住戶多遷入城市面城內居民稍有資財者又多遷居他縣皆不知何處竟桃園云

又發賑糧千石 賑濟各貧民

鳳城縣署前請省方准發賑糧兩千石已誌本報刻聞經縣長暨參事極力懇求又蒙准再發賑糧千石以便普濟全縣貧民云

李縣長同參事 均公畢返任

鳳城李縣長晉省友田參事赴長均誌本報刻聞兩氏均已公畢相繼歸來云

昌圖

蘇登記主任體念 全縣農民勞苦

對於登記案件從無積壓 農民稱便有口皆碑

昌圖縣之鐵嶺地方法院昌圖分庭附設登記處主任蘇立純氏字錫嘏鳳城縣人曾充洮昌道勸檢縣地方法院登記處主任有年飽富經驗又耐勤勞於民十九年升充昌圖分庭登記主任蒞任伊始適值昌圖地畝清丈告竣全境五十萬天土地須換省照不下數十萬張均須到庭登記凡證產權加以民十四迄民十八數年之內錢毛利漲一般債權損失難計一切抵押借券群思登記以維債權因而登記處內人事大忙幸而蘇君輕車熟路督催員書按步就班每日所收照件均隨時登竣從無積押商民無不稱便去歲自春徂夏縣署辦理村長副訓練所三班蘇主任見於農民不明登記章程商准前任祖縣長每日為該村長副等講解登記章程一一小心其勤勞猶堪欽佩九一八事變之際縣內機關幾陷停頓狀況獨蘇主任未嘗離處鼓勵員書照常服務一種鎮靜有恆態度實屬難能可貴也且聞蘇主任對於商民請問登記手續者不但諄諄說明而且毫無倦容較之一身官氣視人民如犬豕者豈可同日而語至該主任規定員書辦公手續及保管擋案方法井井有條非富有經驗者似難辦到云

徐局長奉令 催報各民田

昌圖第一區區長徐子琴氏任職以來得展民瀰已瀰民飢已佩素志以致一區凡百民政不但均上正軌而且日臻上理實屬同聲欽仰商民愛戴者也茲聞徐區長轉奉土地局訓令查報各村所有旱田水田軍用地鐵道用地溝渠池沼墓地廟地荒山林地宅地各佔面若干限期填報徐區長奉令之餘當即轉飭所屬各村長依限查填勿稍玩延以憑彙報云

本溪

四人組胡匪乘夜 父子慘殺丁姓

丁義德登時斃命子亦難保 官兵趕到匪已無踪

本溪縣市區河西街後廠子住戶區民丁義德者係煤鐵公司三坑之工頭近年來頗有積蓄一久為胡匪所垂涎於十日晚十一時五十分乘天雨之際突有胡匪四人踰垣而入分持手槍闖進屋內即將丁義德用繩綁捆伊子丁速城見事不妙意欲脫逃報告及跳窗之際匪用槍由左後背射入彈由前胸穿出發數槍丁義德抗不隨行亦被匪連至丁義德慘斃斯時深恐滿日官兵趕到始委棄者逃及官兵到時匪已遠颺搜尋竟夜杳無踪影云至丁速城有無性命之憂容訪再誌

鐵嶺

二區白旗寨一帶 發現大幫股匪

滿日警隊出發協剿 鐵開境又有刀匪槍掠騷擾

鐵嶺縣二區大甸子分局報告警務局謂該管及白旗寨一帶發現大幫股匪號稱金山好等四百餘名勢甚兇猛當局據此警耗於(八日)午後三點急派保安隊大隊長王超山氏率隊馳往剿除云 又訊日本警察署聞得匪耗派該警察巡捕五十名奮勇出發前往剿滅諒一鼓可平云

又鐵開交界孤家子一帶突有刀匪五百餘名將該處警所搶奪一空勢甚猖獗我縣聞訊除派隊前往痛剿外並函請日方派警協剿聞日方已於當晚派警察百餘名前往該處會剿云

縣府改組後 各科重行改組

縣政府前遵省令改組縣公署等情已誌本報茲將內部改組情形列下縣公署內罪稅書二人總務科長一人股長三人股員六人書記若干人外附承審員一人助理員一人錄事一人管卷員二人收發員二人書記長一人云

警局令賣冰者 須領許可証

赤日炎熱暑氣逼人售賣冰糕者應時而起冰糕之與稍不合法最易疾疫發生危險甚劇警務當局有鑒於此特行檢驗來局領許可方允銷售但未預許可者而私自銷售一經查出重懲不貸云

金州

民署用外交員 專辦水道事宜

上水道展覽會宣傳後舊市街居民按設上水道者甚屬踴躍惜中間因語言隔閡營業上感受無形障碍水道係有鑑及此擬採用日語流暢專襄其事經小宮氏推薦曾任民政署稅務係勤務多年洪君仁福曾畢業日本中學日語流暢人品誠樸接洽妥協已竟奉委視事想此後官民接洽水道事宜不感受語言不便之感也

日人計劃 開辦納涼場 地址在新市街

夏令酷暑日人欲保持健康須謀涼爽地址避免暑氣富室者崇樓峻閣息影堂奧寬軒洞開引入涼颸清閒納福儼然羲皇上人唯下級生活者湫隘居室每當炎日亭午暑氣如蒸逃避無所感受暑症有碍衛生日人田代氏有鑑及此特計劃開辦納涼場一所地址擇新市街舊醫院前之空地內設劇場並其他娛樂等具備一般人士納涼斯地閒情逸致消遣暢懷免遭暑氣來侵消時疫於無形收衛生之功效時下醞釀之中實現之日誠我郡破天荒之美舉也

安東

安鳳匪勢仍披猖 搶綁擊斃崗警

婦女住娘家亦被綁勒贖 老匪繳去新匪槍械

安東縣四區趙氏溝住戶周姓販鮮漁船二隻年來漁業頗佳手中亦很有積蓄日前該船因駛行至象鼻山左近停泊海沿間突去胡匪數名强索錢財結果將船中所賣之魚錢如數被劫去甚至船主周某受傷甚重刻正就醫中云又安東市青龍街即沙河鎮車站對過住戶福順永執事之吳善亭家於午後八時半突去胡匪二名一携手鎗者身著青制服軍帽一身著短刀恫嚇事主搶去現洋十元及其對面屋某姓家亦被搶去現小洋二十五元三角及金鉗子一付逃去及報告該管分所匪已遠颺云又安東鄉一區境內新起宋某名未詳羽黨二十餘名稱為宋家幫前三四日因至二區金山村適為鐵龍幫所將所有槍械繳去解散而去云偵悉當率匪徒六十餘名包圍安東附屬地亞東精米公司經理孫蔭南家住二區湯山城其侄媳係該區老古洞溝姜德之女年三十二歲因往娘家未歸日前八日開被匪綁去勒索現洋一千元等情容訪再誌又據頃據鳳城縣來人言及該縣城昨八日突去有報字小白龍匪帮七八十名入街將闔警斃四而竄入王家胡同綁去公順永財東等三四名駐安陸軍第一旅劉匪李司令據報當即於九日午前九時率大軍兩千餘衆出發兇剿中容訪再誌

醫藥會議決 施醫藥辦法 呈請縣署立案

安東醫藥會近鑒及各外埠時疫萌發為預防市民危險疾病計因於日前特由郭劉二會長召集全體會員六十餘名討論防疫救急辦法四項已一致通過並呈由縣公署備案以便施行計辦法一編組施醫股每班醫員六名擔任施醫地址設本會(二)編組施藥股由各大藥局勸募藥品醫會擬方配製分送不取藥資(三)組編宣傳股由劉副會長擔任防疫衛生宣傳文學(四)但設針刺股由會員李景宸穆功九擔任針刺純盡義務以期撲滅疫氛云

崔基燮等請設 麻雀俱樂部 被市警署批駁

日前崔基燮等擬設麻雀俱樂部具呈市警察署當經批示呈悉本署現奉警務廳明令規定取締新營業辦法關於一般娛樂營業飭知加一考慮不予許可並加麻雀俱樂部有誘發助成博行為之虞尤應禁止等因在案該商所請設立麻雀俱樂部自未便照准仰即知照云

北鎮

奉西匪勢益猖獗 北鎮溝幫子間

自動車途中遭匪掠奪 當場擊斃司機及乘客數人

本月六日卯刻在城南地方八里之遙何家營子村哨聚有股匪四十餘人匪首大發字搶掠由北鎮赴溝幫子之自動車有日軍押車與匪對擊該匪將車中司機打死二名乘客同時遇害亦二名負傷乘客三名被匪綁去十數名日軍負傷者三四名死四名旋經城內日軍援應始將胡匪擊退非日軍之惕勇則汽車恐有難保之虞云

下九台

田稅捐局長 力圖整頓稅務

下九台稅捐總局新任局長田君玉林自到任以來不遺餘力百端整理不辭勞怨對於各項無不認眞一面張貼佈告曉諭商民一面函知各分卡對於收稅票公照章免去欺詐行為索勒情事倘敢故違定罰不貸云

富室進城避匪 餓斃看家犬

自滿洲建國以還盜匪蠭起四鄉村民不得安居爭相往城內避難距城三里東北地點有家富棚村有富室曾某三家進城躲匪家中無人照顧竟將看家狗餓死十九隻云

瑣聞

△麗局長已赴奉

(撫順)撫順稅捐局長麗惠民氏前接省電招赴奉會議一切稅務改善昨日公畢由奉午後四時五分列車返撫地方紳商皆出迎至車站局長對於稅務將來必加一番整新云

△花會賭之盛興

(撫順)本邑花會賭林立四鄉誘害無知鄉農婦女典當皆空其之如縊死者大有人在已誌前報當局嚴捉嚴辦不及設者之多今有本街某大商執事某以得押會之迷每日押花會四五十元始終未得形如瘋魔蕩

△荊玉芳犯煙案

(撫順)本邑千金寨大街復興降執事荊玉芳前日在室內正行橫當吸煙吞雲吐霧之際事機不密被警捉獲將煙具犯人等一並交局送往法院治罪云

△瘋漢攪擾交通

(撫順)本邑千金寨商埠東店內自上年秋季一年十六七歲怪瘋漢每有通行者逼索要錢若不給時坐車擋車行走者將衣扯住手抓泥灰亂揚往往有與怪漢口角動武者必受軍罰日甚一日擾攪交通地方不堪其不知治安當局有所聞否

△女煙客竟脫網

(撫順)本邑千金寨住戶王蕙忱者家道小康無衣食之虞習淵老之風染萬壽膏之癖常與西裝時髦久慣女煙士客某川往亦非一次前日該客重來被警偵知前往捕獲王某正在過癮際警士闖入室內該客早已逃走矣

△老婦偷蒜被傷

(鐵嶺)本邑西關仁和胡同高家菜園院日昨夜間有一老婦年已花甲往該菜園偷蒜當被該園主瞥見用槍擊之至將該婦頭部擊傷二孔當時昏倒不省人事該菜園恐遭命案忽起巧計遺禍於人竟將該婦用擡筐擡至黃家菜園內佯裝無事翌晨該婦甦來被黃家菜園看見訊知詳細扶往該管分所報告後經多人調結高菜園將該婦擡到家中扶養並為請醫調治始未及成事云云

△教員拾金不昧

(鐵嶺)第七小學校教員宋文煥氏日昨同友人某甲赴龍山開遊行抵山下見有十元大洋一張張當即拾起在山守候遺失人來找即行發還未幾果見一少婦時裝革履行走匆匆面現急色為叩以故據該少婦云方纔余携犬子在山開遊覺將現洋十元遺失等語宋氏當將所拾現洋十元拿出交給該婦該少婦得錢後致謝而去若該宋氏者可謂拾金不昧云

△依何勢力打人

(下九台)本埠鐵道南街月之三日有某某君者年約四旬許往東遊行走時由西少年某君行走碰其東行左側該君言出不理張口即罵舉手即打該少年見打逃跑並未敢還街人擁擠能不碰乎未悉丈何事力打人云

△醫院備有良樂

(海城)滕田醫院院長田階平先生者西醫中之佼佼開自開院以來頗博紳商之贊譽蓋該院長對於西醫之內科最有研究者也即如入夏以來天時不正瘟疫將見發生該院有惟一之救急良藥關於痢疾霍亂等症會至無危亦可起死回生其樂價頗廉記者有協助濟世之責故為患者介紹云

△開書畫展覽會

(營口)本埠世界紅卍字分會與人類愛善會營口支部會同將世界紅卍會東京總會長大本聖師出口王仁三郎氏書畫傑作數十種計神筆書畫樂燒即碗器非賣品定于本月十三四日午前十時起午後六時止特假滿鐵車站公會堂任人參觀入場無料聞埠內滿日人士有時書畫者前往參觀者非常踴躍云

△湖山樓又開演

(本溪)北山湖春里湖山樓戲園因從前所有之角色奏演已久全無叫座之能力加之金錢吃緊以致停頓多日今經馬田不惜重資由奉特邀坤伶王金奎王銀奎加名馳各埠之唐玉芬等坤名十餘人於昨已開演觀座甚衆云

△聽差墜坑淹斃

(營口)本縣指導部聽差高某年三十歲于昨晚借同友人二人赴紅小樓大成舞台觀劇散場因天黑不辨方向誤墜入該園東隣王家大院臭水坑內淹斃翌晨始將屍具打撈上岸有云該臭坑關那前幾年已淹斃一二人最可恨者該院主不將臭水坑填平視人命如兒戲者無不唾罵該院主不已

△請求搜捕竊賊

(新京)市內西樹馬路門牌三十二號住戶張金祿素以商販為業日昨遲赴公安二分局派出所報告云該張某宅內於十日深夜正在朦朧昏睡之際被竊賊入室當場偷去手表一只請求尋找等語二分局派出所據報後當即電請公安局辦云

△無賴險為情死

(農安)本邑住有富翁李某現年花甲以妻死多年鰥居不慣諺云滿堂兒女不如半路夫妻即娶某孀婦為繼室其子女均與乃父析居該婦淫性勃興憎夫老而無用遂與某無賴有染初則鑽穴逾垣陳倉偷度繼則食宿其家儼如夫妻毫不避忌因之醜聲四播夫弟某以嫂所為有玷家門並恐乃兄受害故將兄嫂接至伊家夥度一則路遙隔斷乃嫂情夫再來敘舊再則人多碍目不至再蹈故轍詎料某無賴淫心不死復託故去過二三次均被夫弟罵逐而回某妄想未遂以無生趣即生厭世心閒二次自縊均被人救後能否再想無味之死誠難逆料姑誌以云覘

美容奇藥化粧妙品

大瓶現洋一元小瓶現洋五角 外埠函購加郵四角

代理店

●昌圖德泰玉 ●鐵嶺義和堂 ●海城素恩藥房 ●公主嶺三合公 ●鳳城振豐恒 ●本溪慶和成 ●鐵嶺和發久 ●遼中縣公立和 ●金州老德記 ●營口營口藥房 ●開原城裏同順成 ●橋頭驛王鳳池 ●吉林五州藥房 ●千金寨信仁堂 ●蓋平天一堂 ●普蘭店康德記 ●遼陽義和堂 ●大連西崗康德記 ●長春中西藥房 ●安東東益增遠 ●三十里堡驛志順成 ●敦化中西藥房 ●大石橋衛生復 ●瓦房店儒初藥房 ●長春義和謙 ●四平街驛和發瑞 ●大連華泰藥房

奉天財政廳對過 歐美藥房東號

庚午醫院

本院新由德法樂廠購到大宗各種最近世紀新發明注射藥針確有特效治療花柳梅毒淋病橫痃軟硬下疳及皮膚等症藥到病除立見功效絕無再發弊今因市面經濟困難本院藥費只收藥本以維持患者之困難及創辦本院藥針之功效起見凡普通藥科如亦貧無力就醫者一蓋分文不取望患者諸君莫誤良機

診療科目

內外科 花柳科 皮膚科

產婦科 小兒科 眼科

耳鼻 咽喉科 戒煙科

專門戒除阿片嗎啡白面各種中毒戒期迅速毫無痛苦根本解絕負責斷瘾保險戒除樓上病室清潔看護殷勤隨時入院價目極廉

院址奉天大西關上頭路南樓房

本院院長謹啓

珠玉在前自慚形穢

語云珠玉在前自慚形穢可見人們美醜之觀念多從比較而生現在社會之交際日繁人們比較之機會亦日夥倘若生瘡病癩亦不必珠玉在前方慚形穢即與普通皮膚潔淨者同立亦已無地自容矣然而自慚又奚益乎何不搽用如意膏以去此致慚之疾耶如意膏係著名韋廉士醫生藥局最新之科學療膚產品清涼止痛消毒生肌凡疹瘰疥癬熱癤趾瘡以及割破燙傷跌損蟲咬無不奇效君若一見皮患發生立即搽用如意膏斯可免許多無謂之煩惱與痛苦矣

遠東總發行上海江西路四五一號韋廉士醫生藥局各藥房均有出售每盒七角六盒三元五角郵費免收

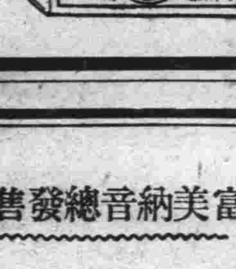

長髮生毛聖藥 富美納音

含有殺菌力、長髮生毛、培養毛根、防止脫落、效驗卓著、

毛髮爲角質所變、由網狀部生出、亦即皮膚之一部、人之腦髓、藏於堅固頭蓋骨中、頭髮能纔避外部寒熱之刺戟、眉毛能防止塵埃之入眼、故衛生上極爲重要、且外觀上異常美麗、其養毛之法、第一在使之清潔、第二則以刺戟、第三設法培養、夫年老、疾病、或身體衰弱、均可使毛髮脫落、宜保身健體、常以頭油擦抹、擀篦梳洗、兼用富美納音、管保髮黑色艷、不致脫落、概因此藥能殺除病菌、並使毛根血液循環周流故也、

富美納音有三大作用

一、殺菌作用 此藥殺菌力甚強、故能除盡毛根之一切有害黴菌、皮膚自然健壯、

二、刺戟作用 藥力刺戟毛囊活潑毛根血液促進生毛機能

三、營養作用 能培養毛根、使之吸收營養素、則毛髮易於發育、恰如草木、在根幹施以肥料、其枝葉自能繁茂也、

醫界泰斗、日本東京帝國大學教授醫學博士田中友治先生參酌脫毛禿髮原因、依據治療最新學理採取珍貴藥料、應用化學方法、配合生髮靈藥富美納音、最簡單經濟、安全生髮、一經使用、必得良好結果、

富美納音之效驗及所治病症

●禿頭病●少禿●瘡禿●眉毛稀薄●產前產後脫落●病後脫落●浮皮多●梅毒胎毒等脫落●男女應有毛之處而無等症

富美納音之藥價

大瓶 日金五圓五角 中瓶 三圓

小瓶 一圓六角 外加郵費四角五分

凡各通商大埠均有代售

如欲直接訂購、請將藥價先行滙下、當即隨函交郵寄上、不致有誤、

奉贈說明書 如欲索取者、請函知敝藥院、即行送上、不取分文、

富美納音總發售處

東京藥院本行 日本東京芝區田村町六七番地 電話(芝)一八七四 郵局滙欵東京六○一○○番

東京藥院分行 日本大阪天王寺區石ヶ辻町二四番地 電話(南)一二四六 郵局滙款大阪五○八一八番

消閒世界

食慾與性慾的道德化（續）（新三）

其法奈何？易於答案、無他、使生存慾一變而爲克已之自尊、自重、勤儉、敬虔、是也、如恭讓之美法、使個人之人格高超、且由我實現個人煥然一新、自已並作、自已美容而已矣、用自已之生殖慾加以理性之過慮、用之愛人精神上、如此方不能使生殖慾及生存慾進化阻止吾人能進到此步局面「生殖慾進化爲私德、而生殖慾爲公德、」設人類若受先天性之缺陷、即缺乏同情者、理之然也、戀愛及義勇之公德觀念矣、性慾者實造物主所賦與之本能、爲最極秘、且是諸凝創造主力、現性學者談曰、如食慾、性慾、人生於世、固皆有之、又曰、凡孩提小兒、弄其母乳者、亦性愛之萌動也、如離母體七八月之無稍無識小兒、早現嫉妬之性、此妬嫉性、乃本能是也、總之、人類墮落如禽獸之故、而又能進到無限無際奥境者、此二大本能與作崇動作、可斷言也、義大利建國英雄、格富爾、彼於青年即有戀者、然而因執掌其國事、故、於是便避結婚之生活、而建立偉大事業留千古不朽之芳名、曰、意大利可謂我妻、前途茫々、曷有極哉、浩々洋々青年諸君、創設將來之成功、而爲健全人格者先被食慾、性慾、壓迫下之奴隷、不可不深愼爲故節制食慾而向上、即可稱諸英雄、聖人、美人、吾人欲實際向上、則必先立定大望標準、且標準必須高長、確乎有不拔之根基、例如要航行遠洋、不可不以北極星爲目標、而定方向、故吾人欲成立爲食慾性慾道德化時豈可不以上言、爲之嚮哉、凡事倘能振起個人良知良能尊重個人良心之指導、悔之於後何有、斯言亦誠矣哉、況山野之植物、生枝發葉、開花結實、盡受日光之蒸曬在一致也、吾人欲開張心顏品性、亦可駕乎鮮花之美、德行泊乎進於善美、果植物之不受日光、發育必滯塞、其萎枯可指日矣、人類亦如是也、故前途堂々青年、於個人克己、及愛之精神、宜可先察焉、一或不考則終身之害、曷可預卜哉、然亦萬勿疑此言、爲阻梗之行、而使青年嚴禁食慾主義、一致隱遁之生活者則誤矣、實願吾人力創理想中之樂園、方不愧人生於世、擔重大之使命也」

一九三二、六月、三十日 寫金州馬昔

迷岸記（續）（尹鍚成）

厲正忙問所夢維何、長壽遂如此這般、從頭至尾、詳述一遍、周正笑慰之曰、兄長不必心疑、諒無兇兆、夫夢者、本幻象也、如盧生之邯鄲夢、淳于棼之南柯夢、皆是也、且日有所思、夜有所夢、此定理也、或虛實成夢或陰陽成夢、或夢升降哭笑殺戮驚恐、非實有其事、皆因感覺中樞之神經細胞、因睡時停止作用、影響於血管使血液集於其處、而成幻象及錯覺也！斯乃兄長逐日思念令甥之心、過於迫切、晤面不得、故而有斯夢也、有何吉兇之可言！夢中之事、不足爲憑、以古人之「邯鄲夢論之、即足二南柯」徵出處幻矣、請兄勿疑、合甥原是久練老手、洞悉世事之人、諒無他虞！且聖人無夢夢者半多出於凡體耳、」長壽駁之曰、弟言差矣、若云聖人無夢、何以孔二先生、倘猶夢見周公耶？周正笑曰、兄台是把那一章的義意講差了、我想那章書是有兩箇意味！一方面是勉勵後生進德修業、一方面是籍著古人、爲我來作箇好榜樣、勉勵後生自始至終、時時刻刻兒、不要棄掉了榜樣的意思！所以那書中說的是「甚矣、吾衰也、久矣、吾不復夢見周公！」這是孔二先生、藉著先聖爲題目、以勉勵後生、不要自暴自棄的意思！是總不要忘掉了周公、故藉夢以自喻、並非眞作夢也、是言其年紀雖老、尚猶好學不厭、青年之人、宜自警惕！孔二先生、又何嘗夢々也耶！

長壽曰、賢弟既言夢不足憑、而之國君、何又說夢官、以占夢事耶？

周正曰、是乃古之人君、以神道設教、呵護人民、使其咸知一心向善、省却爲非作歹也

長壽曰、既然令人民如此、何以自已又信之甚深、而令太人占之耶？

秀蘭（張周淑香投）

天有不測之風雨、人有禍福之日夕、秀蘭放學歸家、見室中親友鄰人充滿、個個愁眉含淚！秀蘭到在屋一見她的母親、得了暴病、躺在床上、哀哀之聲、令人心酸、口口呼喚、秀蘭、秀蘭、我已覺是不可希望的人了、恐怕不久就與世長別了、又將秀蘭的父親喚至跟前、謂子曰「你我夫婦一場、夫婦相敬如賓、未曾反目、嗐、但是留下蘭了頭、她的終身大事、要細點心啊、」唉、就是死在九泉之下、在這繼續哀音中、那慈愛的熱淚、已泉湧般的落下來、這時是親友及秀蘭、連她的父親全都圍在牀前、由病態的失望而鳴咽然而聽得到一番的悲哀訓囑以後、好像離別的號角、吹刺到心靈的深處、這時、金的空氣已在豪啕的哭了、我道時緊緊的握著我母親的手口內不住的喊叫、娘娘、你要常久的離別我呀、娘娘的呀、量我這微小的力量、我怎能挽回我母親的命、所以我在緊要萬分悲痛中、我那慈愛的母親拋下吾們竟長辭了全家舉哀、秀蘭的父親、整理喪事、把秀蘭的母親標送至荒郊外、夜晚父女獸々無語過了幾日、秀蘭仍是照常上

蟾魚（知非）

紀曉嵐宗伯、因諫拆明毀陵、獲罪、發往新疆、隨岳將軍宗祺班師回、閱微草堂紀載師將入嘉峪關、忽陰雲密布、狂風大作、軍中知其異、架起大砲擊之、少時天晴、面前見大山一座、軍中好奇者、登山探望、見石洞內藏一蟾蜍、奇大無倫覓被砲擊死、剖之觀其腹內皆冰塊、於是知水陸所產實彼作祟、以是悉冰雹之來年深日久、必能與妖作怪、事誠有之、決非無稽之妄談工杜部詩、震雷翻幕燕、驟雨落河魚、幼年讀之、每謂河魚焉能墜落、工部之詞云不過想當然耳之詞、而誰知竟眞有其事也、余家襄麥場時、方過午、遙望西北天際、黑雲瀰漫、頃刻佈滿宇宙、雷隱作聲、白雨點如指頂大、長工等趕緊將場麥收起、覆之以席、霎時雨過天晴、一輪紅日復出、揭席觀看四圍、有無漏處、乃於席角獲白魚、長及二寸、活潑々的、一時以爲奇、持之以示衆看、一時迷信者、有謂恐非魚也、或天龍行雨獲罪、變爲魚形落下、放之河中、災、滿自行飛去、有謂龍之取水、或由江海之中、或由池沼之內、水裏小魚、被其帶於太空、炎暑時候、大雨時行、此事常有、無足怪異、離水未幾、魚竟乾死、余細思之、指爲變象之龍者、未免迷信太甚、謂龍取水所帶是亦太覺牽强、近來學校中研究天文地理、以颶風捲水確有明證、風勢旋轉、致魚隨風起、所謂龍取水者、其理不攻自破、況世界大通、航海者日見其多、此等事更不少概見、吾人對於世事、不問若何奇怪、要當揣測其與理合否、理有鑿々可據、怪自息矣

新詩

送夢蝶（徐振渭）

夢蝶！
就在那一陣陣的雷鳴聲中、
我們告別了！
回憶那月色朦朧之一夜的交談、
我是今生也忘記不了！
良友！努力吧！

◇

夢蝶！
就在這樣的一個晚上！風吹雨大！
我又夢見你在滿地荊棘的澥場上
却是武士的衣冠：
和些素不相識的勇者奮鬪、
良友！前進吧！

◇

夢蝶！
就在這樣的一個晚上！微風細雨！
我又夢見你在車水馬龍的城市、
却是武裝的衣冠和些朋友們
高唱凱旋之歌前進
良友！奮鬪吧！

◇

夢蝶！
就在這樣的一個晚上！月明風靜！
我又夢見你在繁華的都市、
却是佩着英雄獎章：和些素不相識的民衆們奮鬪良友！
加油吧！

前題（血魂）

我們並坐在老虎灘頭
却都默默的相對低頭、
皎潔的月兒今天却不見了
她的芳踪、
僅留下一朵々的濃雲佈滿了天空、
使我心中蕩起了傷別的憂愁、
憂愁、憂愁、憂愁
我知道你呀
你是難以挽留！

一

這海水泛濫着深綠
幾隻小舟在水面上輕浮
我們都邦和這些小舟一樣
或東或西或南或北漂流
漂流、漂流、漂流
我知道你呀
你是難以挽留！

三

我們並行在康莊的大道上
談起來我們將要歡歌高唱
黑夜吞沒了滿天的星輝
照透了你我心房的僅
々是灰黃的燈光
灰黃的燈光、引起了我心中惜別的惆悵、
惆悵、惆悵、惆悵
我知道你呀
你是難以挽留！

四

這山峰堤現着深黑的禿影
一片片的野草隨着微風的
一飄動
野草一樣的我們的心呀！
被微風蕩起了空虛的浮浪
浮浪、浮浪、浮浪
我知道你呀
你是難以挽留！

五

愁眉不展的天宇、密佈着
雪白的濃霧
清清的涼風呀！吹動了我的
心絃上未彈的憂思
小雨淋漓呀！浇透了我的心
頭無限的悲哀
悲哀、悲哀、悲哀
我知道你呀、你是不可挽留

薄命的小玉（續）（靜波）

「我薄命的孩子、如果我死了以後、有誰能撫養你呀、莫强我死了、你也隨我死了、那我就沒有甚麼掛心了、你父親我倒放心他能憑着身子去掙吃、你要是不死、不知淪落到那地步了、一臉上的淚痕一道一道流着、好像長江之水、滔々不絕

二

小玉的父親從家跑出、偏街求人去請醫生、本來一個窮人住在一個村裏、無論你素常怎樣忠厚、善於交人、始終難免有錢的人白眼、所以小玉的父親、到這人家借的車不借給、到那家借驢、那家驢推搪說是「沒在家」出來進去一氣走了十數家、車驢都沒借着、惹了一肚子悶氣、好歹在王善人那裏、借了一輛馬車、王善人並着車夫爲之幫忙、趕着車去請張大夫去了

三

小玉的父親把車借妥發走以後、在街上走着「這次不着王善人、這醫生還能請來麽？」（未完）

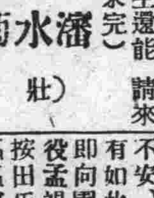

潘水菊聞（壯魂）

田鴻儒重滋大觀園

予每謂江湖藝者、其幽顯窮通、尤異乎常人、名利全歸諸輩、聲聞內外、蓋梅程此造物者所以獨厚之耳、然繼而後起者、殊不乏人、卒不傳其名、殆非色藝皆是其未交泰字運、以故不克大紅特紅耳

當一九三〇年、世界經濟、頗露曙光、是年東北大熟、荒涼城市、頗添生色、南三經路、商埠大舞台、及北市場、共登大觀兩園、競相招涼、時孟麗君張德祿諸氏、濟々於大舞台、田飄執鞭隨鐙、一走卒耳、某晚張排走麥城、自扮關公、田飾潘璋音節偶爲失次、外人尙未及察、張立不相能、當場護詬之、論者以張爲己甚、群代不安、田晏如也、處變從容有如此者、塲畢未及卸冑、即向園主、約求解除合同、是役孟竭力緩頰、事遂得寢！按田氏久踞津門、頗博好評區區俯仰於張下、亦猶元直之在曹營耳、然而謂其所如不偶、殆非空論？秋末張搭營川、田始嶄然頭角、小試牛刀、及大舞台停演、遂聲容飄渺、音訊爲稀、此次經濟非常封鎖、娛樂塲、尤有同病獨苦之痛、雖經市府具文式之維持、卒不濟事、頃於夕照中漫遊、見街頭巷書有田氏滋大觀園字樣、即晚演湯懷自盡、舊地重遊、顯身手、并挽昔日之瀾、故値此不景氣聲中、不能不別爲意中事耳、未悉田氏亦有及於玆否一九三二、六、二

古本金瓶梅

第三十九回 王六兒棒槌打搗鬼 潘金蓮雪夜弄琵琶（一）

話說馮婆子走到前廳角門首、看見玳安、在廳格子前拿着茶盤兒伺候、玳安望着馮媽媽呶嘴兒、你老人家先往都裏去、俺爹和應二爹說了話就起身、已先使棋童兒送酒去了、那婆子聽見、兩步做一步走的去了、原來應伯爵來說攬頭、李智黃三派了年例三萬香蠟等料錢粮下來該一萬兩銀子、也有許多利息、上完了批、就在東平府關現銀子、來和你計較、做不做？西門慶道、我那裏做他攬頭、以假充眞、買官讓官、我衙門裏搭了事件、還要動他、我做他怎的伯爵道哥若不做、叫他另搭別人、你只借二千銀子與他、每月五分行利、叫他關了銀子還你、你心下如何？西門慶道既是你的分上、我挪一千銀子與他罷、如今我收拾庄子還沒銀子哩、伯爵見西門慶吐了口兒、說道、哥若十分沒銀子、看怎麼再撥五百兩貨物兒、湊個千五百與他罷、他不敢少下你的、西門慶道、他少下我的、我有法兒處、又一件、應二哥、銀子借與他、只不叫他打着我的旗兒、在外邊東撞西騙、我打聽出來、只怕我衙門監裏放不下他、伯爵道、哥說的什麼話、典守者不得辭其責他若在外邊打哥的旗兒、常沒事罷了、若壞了事、要我做什麼？哥、你只顧放心、但有差池、我就來對哥說、說定了、我明日叫他好寫文書、西門慶道、明日不叫他來、我有勾當、叫他後日來說畢、伯爵去了、西門慶叫玳安伺候馬、帶上眼紗、問棋童去沒有？玳安道、來了取挽手兒去了、不一時、取了挽手兒來、打發西門慶上馬、逕往牛皮巷來、不想韓道國兄弟韓二搗鬼、要錢輸了、吃的光睜睜兒的、走來哥家、問王六兒討酒吃、袖子裏掏出一條小腸兒來、說道嫂、哥哥還沒來哩、我和你吃壺燒酒、那婦人恐怕西門慶來、又見老馮在廚下、那去兜攬他、說道、我是不吃你要吃、拿過一邊吃去、我那裏耐煩、你哥不在家、招是招非的、又來做什麼？那韓二搗鬼把眼兒涎着臉、又不去、看見棹底下一罈白泥頭酒、貼着紅紙帖兒、問道嫂子是那裏酒！打開篩碗來俺們吃、那！喏你自受用！婦人道、你趁早兒休動、是宅裏老爹送來的、你哥還沒見哩、等他來家、有便倒一甌子與你吃、韓二道、等什麼哥、就是皇帝爺的、我也吃一鍾兒、纔待搬泥頭、被婦人劈手一推、奪過酒來提到屋裏去了、把二搗鬼仰天推了一交、半日扒起來、惱羞變成怒、口裏喃喃吶吶罵道、賊淫婦、我好意帶將菜兒來、見你獨自一個冷落落和你吃杯酒、你不理我、倒推我一交、我叫你不要慌、你另選上了有錢的漢子、不理我了、要把我打開、故意兒囂我訕、我又推我、休叫我撞見、我叫你這不值手的淫婦白刀子進去、紅刀子出來、婦人見他的話不防頭、一點紅從耳邊起、須臾紫漲了雙聰、便取棒槌在手、趕着打出來、罵道、賊餓不死的殺才、你那裏噶醉了、來老娘這裏撒野火兒、老娘手裏饒你不過、那二搗鬼口裏喇喇哩哩罵淫婦、直罵出門去不想西門慶正騎馬來、見了他問是誰？婦人道、情知是誰、是韓二那廝、見他哥不在家、要便耍錢輸了、吃了酒來毆我、有他哥在家、常時擂見打一頓、那二搗鬼看見、一溜煙跑了、西門慶又道、這不死的花子、等我明日到衙門裏與他、做功德婦人道、又叫爹惹惱、西門慶道你不知、休要慣了他、婦人道、爹說的是、自古善良被人欺、慈祥生患害、一面讓西門慶明間內坐、西門慶盼咐棋童兒、回馬家去、叫玳安兒你在門首看着、那光棍的影兒、到就與我鐵掉在這裏、明日帶他到衙門裏來、玳安道、知道了、他的魂兒聽見爹到下走了、那婦人兒禮畢、西門慶坐、叫出來、鑽錫兒拿了一連忙裏、叫出孩子、與西門慶吃、盞仁茶、叫他磕了頭、西門慶道到好個孩子、你且將就也罷、又道、老馮在這裏？使着你不替你拿茶？

廚師傳眞話

凡是做出何種食物、雖爲滋味養身的法子要緊、可非得經濟不行、玆有調味精粉味の素一品、售出以來我們日常使用此品做菜、無論葷素兩樣烹調蒸煑燉燒燴煎炒燴等何種菜湯、或末熟之先或既熟之後均加少許味の素、立刻能成好味而且減省手工花費、況於衛生養身最有功效稱讚不止、寔爲郇厨之至寶。

調味精粉

味の素

（味之素）

C—272

君苟胃口不佳須服補品

夏令君所需以健胃壯力者

韋廉士大醫生紅色補丸也

每年此際常有多人患消化不良飲食無味以及其他胃疾是故祝君子豐之經驗及時刊佈當大有裨於患者求治之方焉祝君係南洋安順坡馬結街十六號信成酒釀局職員其來書云『賤體素來不健至去年而愈壞不特肌瘦體虛夜眠不穩而且消化停滯胃口全無所有食物均覺無味雖服各藥未見瘥可後承友人介紹試服韋廉士醫生紅色補丸結果甚爲滿意飲食漸增消化漸好不久眠安體壯康健復原是則此丸眞良好補品予不勝感激之也』

韋廉士醫生紅色補丸統治血虧腦疲而起之疾病以及婦科各症各藥房均有出售或向上海江西路四五一號韋廉士醫生藥局購備每瓶一元五角六瓶八元中國境內郵費不取

特別謹告

若遇經售家以廉價兜售影射紅丸當慎勿上當其丸外雖紅色中則劣質非眞貨也

投鼠忌器

鼠子爲累除之宜也然因投鼠而兼毀其器得不償失矣大便祕結利之宜也然因利便而傷及腸胃功不補過矣故凡需用利便藥者務須認眞選服有百利無一弊之清導丸方爲穩妥否則投鼠而不毀器者幾希乎清導丸效大而性和服之無絞痛峻瀉之弊而翻腸攪肚之虞

舉凡頭痛頭暈舌苦口臭肝火面疹神昏食減均善治之嘗呑服一二且能防瀉痢之發生減痔瘡之痛苦而常保身體康寧也遠東總發行上海江西路四五一號韋廉士醫生藥局 各埠藥房均有出售每瓶七角六瓶三元五角郵費不取

大連

邢徐表演京劇第二日 觀衆較前尤踴躍

名票之淸歌妙舞大受贊賞 祇有今日一晚顧者必更多

本報主催之名票京劇表演大會，自十一日晚七時半開幕於敷島町日本基督教青年會，當晚開幕之下，連埠紳商廣公及各界女士均於七時前到場，是以比及開幕，場內已行滿員，如大連華商公議會常任董事黃信之、寺兒溝商會長郭子珍、福順義銀號麗述孔氏，及各公議會、商民會，各銀行界首腦，日本人方面如谷信近氏及朱春山氏等，多數前往觀劇，起初艷戲之「掃松」「黃金台」「宇宙風」等演畢，即爲名票邢君明之審頭刺湯登台，邢君明先飾莫成，出台時博得滿台之喝采聲，滿場亦同時呈緊張之氣象，至於門前之繼續入場者，到九時半，尚陸續而至，不過已無空座，故立於樓上兩廂者三四十人，邢君明徐季芳兩名票之吽座力，不可謂不勇躍也，第二日於十二日晚七時半開幕，是日之來觀各界人士，則比之第一日尤爲踴躍，且多於時間之前入場，故在未開演之前，早已濟濟一堂，若中日婦女等之花團錦簇，在未開幕前，祇聽一陣搧扇子聲，天氣之熱，亦可以想見矣，迨至七時半來場者尤爲踴躍，大有無立錐地之勢，開演時除一二艷戲下場外，即爲特煩之名媛尹孟瑩女士之女起解登場，孟瑩女士飾玉堂春，羅子元之解子，各節，亦博得全場之鼓掌喝采聲，及孟瑩女士之女起解閉幕，即爲梅派青衣徐季芳君之三堂會審登台矣，徐季芳之玉堂春，任義榮之王金龍，張振亭，張家聲副審，各場尤其緊湊，所以喝采聲不少，畢，爲邢老板君明之打棍出，出台之幾步，已博得鼓掌聲不絕於耳，王泉奎之葛登雲，王法橋之樵夫，均爲極肖極妙，是時滿場已無再容足之地矣，故幸於界人本尙日上有一天，要及早先到各售票處，購票，不然及滿場，則不能入場矣

名票邢徐 演審頭刺湯 維妙維肖嘆觀止焉

本報主催之名票京劇演奏會，第一日之劇目，璥戲爲李彥茹之掃松，劉蘭英之黃金台，某女士之一口劍，大軸則爲名票邢君明徐季芳之全部審頭刺湯爲前三劇平平無，所飾各角，頗能盡職，而審頭刺湯一劇，實堪稱爲佳奏，一幕有一幕之精彩，一場有一場之神味，勿怪每至佳妙微竅，滿場觀衆之掌聲震動屋瓦也，屈時協奏，裂竹響絲，混如置身翠幄圍中，雖尙思及市廛之署氣蒸人哉，爰將各劇評記於後，以供茶餘酒後之況味耳

掃松• 飾張廣才者，爲本埠票友李彥茹，唱白無瑕可指，上場四句引子，尙頗動聽，幾段西陂，歌來亦合繩墨，惟上場時，似稍趨倉遑，以前段用力過猛，致歌最後大段之西陂時，略現蹣跚，中氣不繼，然無飲場之弊，終能應付下來，亦屬不易，至某君所飾之牛甫，亦頗能盡滑稽之致焉

黃金台• 此劇爲唱作俱重生淨兩要之重頭戲，殊不易討好，至李蘭英所飾之田單，暗場之叫板與走長門之二簧，尙不失之大雅，且亦不少雋味，襯戲如此，諒觀衆必不過爲苛求也

審頭刺湯• 一口劍下場後，則審頭刺湯開幕矣，滿場之觀衆，聲容爲之振肅，按斯劇爲描寫義僕節婦，權臣豪奴，生旦淨末丑唱白作做之重頭戲，須珠聯璧合，始克稱爲佳奏，否則若有一不稱職者則即，損及全神，今是劇以邢君明飾前部莫成，後部陸炳，以徐季芳飾雪艷，以王泉奎飾嚴世蕃，以王法橋飾湯勤，各皆能神入化境，飾假使眞狗，稱一時之選，斯劇開場由搜杯起，至刺湯終，于泉奎之嚴世蕃與王法橋之湯勤，互相盤答一棒雪時，即博彩聲，搜杯時莫成之懷杯潛逃，機警逼現，比至對家士伸訴用意之苦，幾句白口，頗足動聽，後獻計挂冠逃去，一至薊州堂上，其中作做毫不假借，薊州堂上之一句叫板一一家人只哭得如酒呆醉」「只哭得」句幾度紆回，大有廻風掃雪之概，廻龍「那一旁哭壞了莫氏夫人」一句起伏咸宜，滿藴戚愴，勢如秋風捲月葉，轉二板兩句味亦焦足，皆博彩聲，末句「這一旁雖壞了我小莫成」歌時愁滿眉梢，烘託逼肖，至後一大段白，斬鋼截鐵犀利嘹亮，混同幷州之剪，較之馬連良似無不及，後與莫懷古別後，對戚繼光之應答形景亦佳，白至待明日五鼓法場之上乞與我一個快時之毋，幾步採行，身段靈活，恐又演劇者，亦不可臻此，今邢君以票友之身，能達此折肱之作，恐無面壁九年之功，不克臻此也，至復思後及老母幼兒，胸懷悲憤，念及捨身救主，又引爲榮幸，幾聲哭笑，輕入顯出，尤盡做作之妙，迷至法場時，神色沮喪，悲愴怛竟令觀者動容，甫至就刑之後，觀衆尙爲長太息也，後場審頭時邢君飾陸炳，氣象雍容，剛正外現，扮象良佳，與湯勤之幾句對答白口，截斷犀利簡潔流暢，頓挫適宜，而王法橋之湯勤，尤爲稱選，刁慘險滑，分別演出，頗得觀衆之讚賞，恐贏長華不是過耳，徐季芳之雪艷，扮象亦佳，上場即得逢頭彩聲，認頭一場，唱作均極精緻，後場刺湯上場時，所歌之反調輕緩急徐，充滿抑鬱憤懣，行腔托調，皆殊得法，擬刺湯時，神色愴惶，然因恨在心頭，則怒亦上眉梢，其破釜沈舟，孤注一擲之慨，表演無遺，及將湯刺中，連用劍擊，雖含悲憤，尤幸成功擬食其肉之狀，亦烘托逼眞綜觀其唱作，皆可稱爲上選雖謂宗梅，吾獨疑其似荀生，而扮象之佳，又酷肖程艷秋也

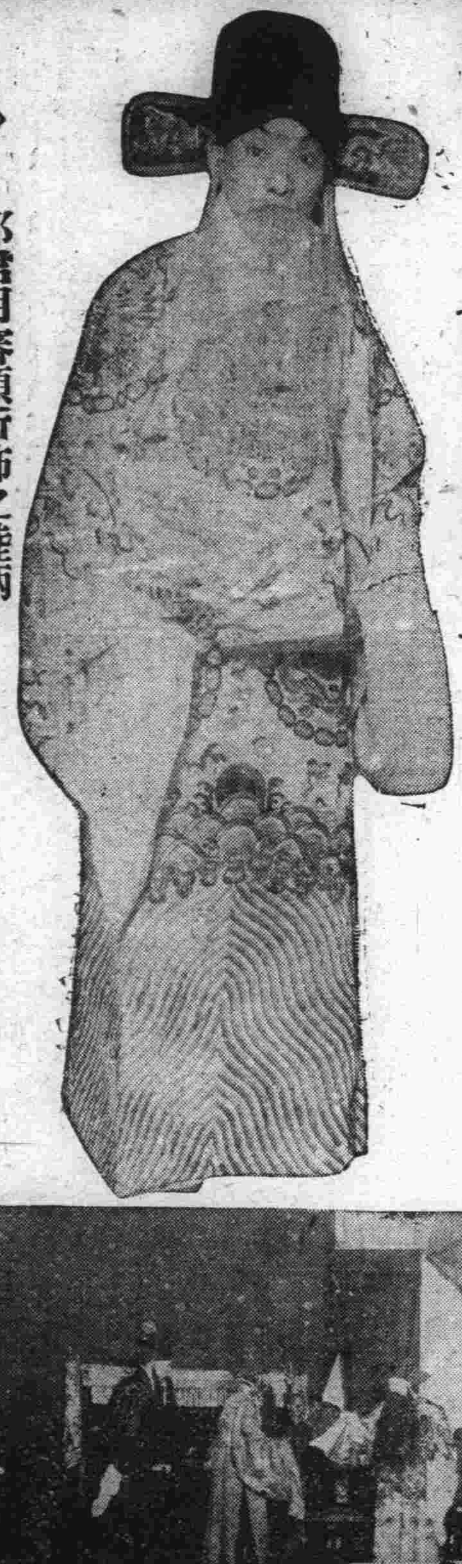

邢君明審頭所飾之陸炳

審頭刺湯搜杯之一幕

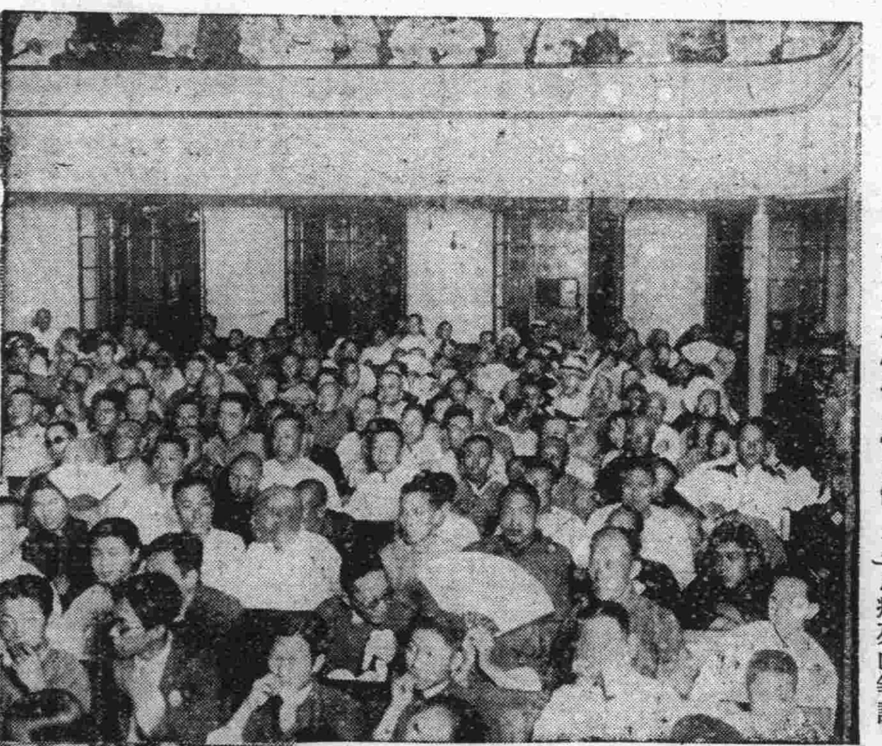

劇場之觀衆

第三晚劇目 爲大武昭關 及馬義救主

第一日第二日兩日間連日博得埠菊界消夏中之極熱鬧之一時也，第三日晚之劇目如下，一般愛戲劇之士女，於此最後之一晚京劇，曷速購票前往觀之乎

△劇目 徐季芳君之大武昭關、及邢君明老板之馬義救主、其他尙有名媛尹孟瑩女士之坐宮等

香爐礁又發生一名 虎疫患者死亡

仍以該地爲中心再行消毒 沙警署員爲防疫疲於奔命

十日寺兒溝方面，又有一名患者，既如此則今後必能繼續猖獗，大連署以爲管內第一次，乃於東部市內全部消毒及沿戶檢病，値此緊張期中，當日午後二時沙河口管內香爐礁三區二百六十六番戶，物品行商人李鍾福現年四十二歲，又患類似虎疫，據調査本人勞働界人，在十一日正午便覺身體不舒，乃歇業返回臥於床上，斯時之病勢愈覺沈重，而家族以其半日無恙，當此虎疫流行時突患急病，惟恐患染此症，故對此各費猜疑，未幾口吐食物，呻吟不安，繼又下瀉由此更信其患虎疫矣，比至午後九時三十分，竟因此病而喪命矣，乃家族以不可瞞藏，遂往附近之派出所報告患病死亡等語，該派出所又轉報沙河口署衛生係，由中島衛生主任，偕同防疫區奔臨事宅，先予以消毒，以防意外，並於同時採取其便，送交療病院以資試驗，藉明究竟，至十二日午前八時三十分頃，由該中檢出疫菌多數，至同時五十分口，已判明爲眞性虎疫，沙警署又開始大活動，仍以香炉礁方面爲中心，詳查病人，更聞金州方面於十一日午後，亦發現患眞性虎疫者，以此狀況虎疫之蔓延力，將逐日擴大矣云

船員患虎疫 到金州未上陸 返回途中即死

大連管內香爐礁發生虎疫以來，警署大加消毒，以防傳染，外有金州管內董家溝會棋窩屯，許開昌三十八歲，於四日駕帆船六十一號來連至香爐礁，於半日出發返回到金州才欲上陸，竟而吐瀉不止，知係虎疫病，未待上陸，乃仍乘船欲送至大連療病院，不覺於途中竟行死亡矣

東鄕町發現 疑似虎疫病 現正檢疫中

市內東鄕町四十五番地王培義現年二十四歲，於十一日午後九時頃，忽覺身心不展繼又相繼吐瀉，後經報告於大連署，由香取囑託醫臨場檢視，結果患有虎疫之疑，至十二日午前八時，採取其便，送交大連療病院檢鏡之後，發見類似虎疫菌多數，由此乃收容病人於療病中，究竟是否眞虎疫現尙不明云

店員募集

一、年齡二十歲上下
一、商用文及日本語精通者
一、身元必須確實要市內確實保證人二名
一、本人携帶履歷書午前中來談

大連市山縣通一五一
營業科目礦油、革帶、帆布
近商組

資本金壹千貳百萬圓
株式會社
正隆銀行
本店大連
頭取安田善四郎

寫眞銅版與凸版凹版
久保田寫眞製版所
大連市武藏町六六
電話八六三一番

稻香村緊要聲明

本號自陽曆七月八日起歸從記經營所有以前對本外埠人欠項及私人往來議定歸前局主人理直與從記無涉惟本埠人欠歸從記收受恐未週知特此登報聲明

稻香村從記啓事

至急特約店募集

滿洲一般家庭一日亦不可缺少之新案品而警察方面亦大爲贊成且營業堅固用少數之資本可做一大事業準得厚利各埠特約店只限一家投函附郵票參分即寄送內容說明書一份希望者急速通函以免向隅

外交員募集

只於大連市內辦理外交限滿洲人有外交之心得且須稍通日本語者用數名

大連市西通三十五番地
安全商會

先施雪花香

代理處 大連 洪順祥 協源茂
營口 先施分莊啓

◇春季洋服陳列
◇春季小孩服陳列
◇春季化粧品陳列
◇春季用綢緞雜貨陳列

信用就是三越請大家快往去買貨眞價廉
各種貨物一概俱全
△新鮮食料及山珍海味一概俱全之食堂

三越發售 商品標

大連市 大山通
三越
電話四一八一番

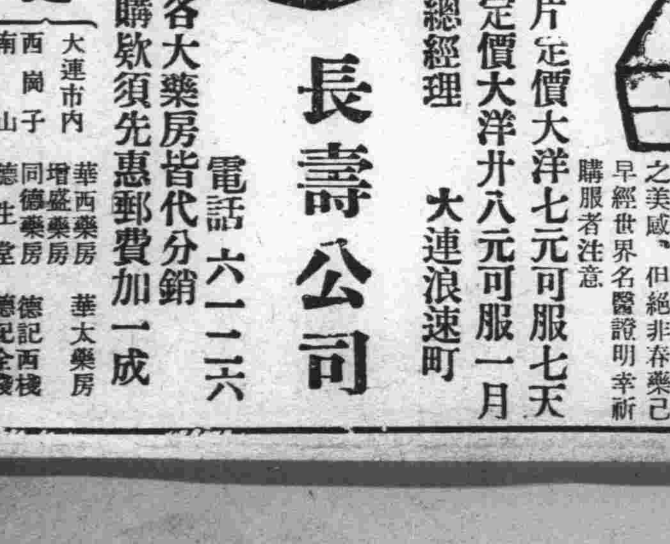

大連小崗子
博愛醫院
電話長五四六七 六八〇九

各科診療 入院隨意

健康相談 骨折脫白 各種肛門病 驗血檢菌 阿片嗎啡癮治療
(愛克斯)光科 電氣治療 齒科技工 普通異常分娩

院長 孟天成
副院長 日冲飛那

新設 奧町分院 電話八五一〇 七六七九

肺癆病特效藥 三那星 殺菌療痨

三那星…肺癆病特效藥出世
▲從前死於肺癆病的都是冤枉死
▲目前正患肺癆病的都可以不死
◎三那星治一二期肺癆病＝＝有藥到病除之功
◎三那星治第三期肺癆病＝＝有起死回生之力
◎數千年來名醫不能解決的難症＝＝有了解決
◎數千年來名醫嘆爲無藥的重症＝＝有了救星

肺病不難治……
三那星非奇藥……

難在不能攻破肺勞菌之鐵壁、實在保障及結節抵禦之！奇在可以致破肺勞菌之裝武、臟實在保障及結節、肺癆病係由於肺勞菌侵入人體、所到之處、便成結節、此節能行血之路、且分泌一切毒質、以防外來一種抗酸性藥力之侵入、故極難治、三那星功能溶解肺勞菌之抗酸性臟質、使藥力直達患部而殺滅肺勞菌

奉送 最新肺病療養指導書 三那星實驗報告書 函索立即寄贈

奉天 十一緯路七十三號 美商愛世開洋行
哈爾濱 道外正陽四道街口 美商愛世開洋行
上海仁記路三十五號美商愛世開洋行
▲每瓶定價洋十元 各埠藥房均有出售

快服生殖靈藥片

夏天到了 時疫流行
惟因身體虛弱 百病趁虛而入

吾人只要身體健康，百病自然的減少，欲謀身體健康之法，莫若常服生殖靈妙藥，生殖靈之效用，凡服之者，無不知之，本公司所接各處謝函，累千累萬，不及一一揭錄，茲將大連各大醫師、檢驗證明，披露於下，俾知此藥，純爲補劑作用，能除百病，決非春藥，當此盛夏，時疫漸見流行，莫若購服生殖靈聖藥，既能補身健體，猶可預防疫癘，誠一舉兩得者也

醫師保證

據大連長壽公司主人于彭年君屢稱歡公司經理德商禮和洋行生殖靈補藥片乃係世界著名德國史胡爾士所發明有返老還童之功爲人類生存一大供獻凡患身體虛弱腦力減退性慾缺乏神經衰弱諸症服之立見純屬補劑決非春藥有益人生之聖品也久仰大醫師對於醫理研究有素請爲鑑定加以保證免滋疑惑等語依此今經鑑定該公司經理之生殖靈補藥片純係補劑有益人生良品決非春藥並無毒質願代保證免滋疑惑此證

大連 博愛醫院 院長 孟天成
大連 岐山醫院 院長 楊岐山
大連白十字醫院院長 梁世暄
大連 宏濟醫院 院長 王佩韋

主治男子

陽萎 早泄 遺精 夢遺 精液減少 神經衰弱 性慾缺乏 早老 視力減退 腦力衰弱 記憶力減退 生殖器發育不全等症

主治女子

月經不調 月經痛 月經過少 月經不至 性慾減退 乳房發育不全 白帶不姙 子宮寒冷 動脈硬化 毛髮早白 或稀薄 脫毛 顏面早衰等症

服用效能
連服七天食慾大進元氣倍增
連服一月生殖機力絕對强壯

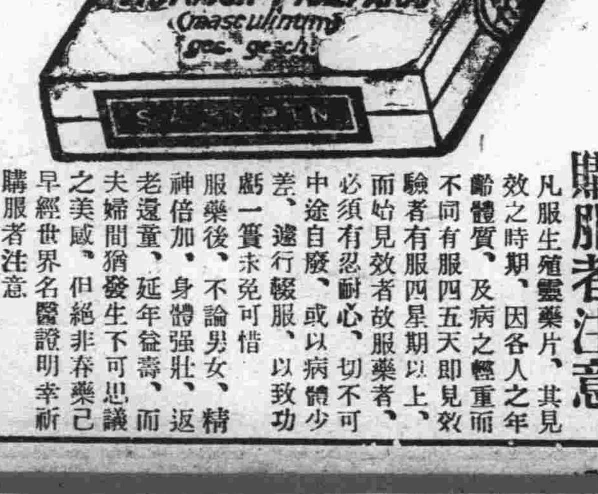

購服者注意

凡服生殖靈藥片，其見效之時期，因各人之年齡體質，及病之輕重而不同有服四五天即見效驗者有服四星期以上，而始見效者故服藥者，必須有忍耐心，切不可中途自廢，或以病體少差，遽行輟服，以致功虧一簣求免可惜 服藥後，不論男女，精神倍加，身體强壯，返老還童，延年益壽，而夫婦間猶發生下可思議之美感，但絕非春藥已早經世界名醫證明幸祈購服者注意

每盒四十片定價大洋七元可服七天
每料四盒定價大洋廿八元可服一月

東三省總經理 大連浪速町
禮和洋行
長壽公司 電話六一二六

東省各大藥房皆代分銷
外埠訂購欵須先惠郵費加一成

分銷處
大連市內 華西藥房 華太藥房
西崗子 增盛藥房 德記西號
南山 同德藥房 德生堂 德記全號

經濟

國際清算銀行理事會 決議勸獎歸復金本位
日英及停止金本位國均署名 認爲世界經濟之最善解決策

(馬塞十二日電訊)國際清算銀行理事會、十一日滿場一致、採擇一決議、其內容爲歸復金本位制、爲對於現下世界經濟危機最善之解決策、應即向關係國勸獎云云

(馬塞十二日電訊)國際清算銀行理事會、十一日所採擇之決議文中、其以對於復歸金本位之必須要件、特列舉要點如左

一、物資移動資本融通之自由

二、依戰債問題圓滿解決所生之羅桑協定之完全解決

三、各國豫算之均衡

該決議文、有英日及其他停止金本位國署名、此係各國最初公然表明將來仍行復歸金本位之意思、故極堪注目云

奧匈猶債務 決緩期三月 國際銀行決定

(馬塞十二日電訊)國際清算銀行理事會、對於奧大利、匈牙利、猶哥斯拉維亞、三國之債務、決再緩期三月、又國際清算銀行理事會、決於九月十九日以前再行開會云

日銀將實行第三次減息 金融方面憂慮

(東京十二日電訊)一般人多觀測日銀近將實行第三次減利、金融界對此、由諸種理由、頗爲憂慮云

延吉永衡銀號 改吉字支行 七一正式辦公

延吉永衡官銀分號、奉令結束、並改爲滿洲國中央銀行支行、該號已領到印章、文曰滿洲國中央銀行延吉字支行、特函各機關知照、並於七月一日正式辦公云

官銀號改組 奉字鐵嶺支店

鐵嶺東三省官銀分號、奉到總行令開、將該號改積滿洲中央銀行、奉字鐵嶺支店、本縣分號奉令後、已遵令改組、並函知各機關知照云

十月一日取消 油房助成金
事變以來情勢急度 滿鐵事捨助成方針

滿鐵由民國廿年四月、以滿洲產業助成策之一、對大連油房撥付助成金、然自客歲九月事變以來、形勢急變、從而對於助成方針、竟有根本改革之必要、相信至本年十月一日、新粮上市時、必至完全取消、查油房助成金、一年係分、兩期交付、故僅繼續三期間、此事於滿洲特產界所受之影響、當有相當之深刻云

大連油房四成金、原係東鐵以北東行政策、予北滿油房以特別保護、爰爲對抗計、始設此特典、然最近東行不安、並因齊克線活躍、哈埠油房已陷極度不振、操業能力一日十五萬片中、竟僅能保持一萬片以下、而現在卻豆油之當地消費外、北滿油房事實上已處於全滅形態、且此種情勢、今後尚無容易挽回之望、東鐵處此大勢、亦極難徹底保護油房、元來在如北滿之大豆產地、欲起油房業、頗不自然、蓋於原料大豆之積卸等、多須必要以上之手數、又餅油分別之結果、既加水分、重量乃大、故運費亦必增高也、以此比之、則演港之船、橫之際當然有可積卸之場所、尤其大連埠頭完備、交易機關金融機關等、亦皆整備、故尙無東鐵之對於北滿油房之不當護保、則大勢當然必南下以集於大連、迨自滿洲事變、偶將滿大特產界置於自然巳狀態、因之北滿大豈、巳無政策可用、乃轉趨集中大連之形勢、從而將於大連油房交付助成金一事、亦漸失其必要矣、如此將來之滿洲油房界、其最發達者、當推以日本反南中爲目標之大連、及與南中具有特殊聯絡之營口、並河豆集散地之安東等處而巳、且迨再向北鮮開闢新鋪路後、則其終端港、將代哈爾濱海參威而極其發達、**又哈爾濱及其他南北滿洲鐵路沿線之油房、僅將以當地消費之範圍、以維持之、據觀全滿將起一大分野云**

銀塊眼前難多漲 標金跌後轉騰
羅會雖結束美物價不振

(上海十二日電訊)洛桑賠償會議之結果、美國財界竟反響極微、諸物價仍然不振、今朝英美匯兌多疲、限前恐銀塊亦不看多漲、故標金買風較高、嗣後匯豐銀行續昨出空英匯以八便士三一二五、標金

英美滙多疲連帮空標金、福昌及大連帮多曾小價、跌至四七兩有五、收盤前匯豐停空、英滙反以二九弗八七五出存美滙、**廣東帮益豐義豐永隨後大買標金、金價趨漲云**

中央銀行吉林分行 補行開幕典禮
執政以次均有祝詞

吉林特訊、滿洲中央銀行吉林分行、於七月十日補行開幕典禮、極其隆重、官商各界領袖代表、均皆參與更有執政以次、當軸諸公之祝辭甚多、玆將其開幕次序、及祝辭錄誌如左

△滿洲中央銀行吉林分行補行開幕典禮次序單

(一)開會奏樂
(二)向國旗致敬禮
(三)駐吉理事演說
(四)駐吉理事恭讀執政訓詞
(五)省長訓詞
(六)財政次長訓詞
(七)來賓致詞
(八)總裁致謝詞
(九)五十嵐理事致謝詞
(十)禮成奏樂
(十一)攝影
(十二)宴會

執政訓詞

國家銀行爲利用厚生之根本與人民有極巨至切之關係各先進國無不注意於此今日滿洲中央銀行成立總裁榮厚等才識優長經驗宏富營立始基予甚嘉之所望發勵廉誠力求美善保持貨幣之安定調濟金融之均平國用民生實利賴焉

劉橋 恭致辭

本分行今日補行開幕典禮承蒙省長與各界不棄惠然肯來實爲榮幸前當七月一日分行開業本擬舉邀在座諸公各賜旨導維時橋棻任京參與總行開幕典禮未克如期舉行至今猶以爲歉竊維建國不基首在理財以官理財先一幣制在昔三省四行號政自爲謀各發紙幣額數既多行情日紊舉凡斯土者無不遭其苦累哉中央政府有鑒於斯毅然決然以爲設統一金融之機關用樹國家根本大計乃由財政當局銀行專家悉心籌畫合力經營不過閱三越月成立滿洲中央銀行舊有行號合治一爐鞏固邦基平準圜法以紓人民從來之困苦分行得即此時於焉成立無非出自省長彙掌財綱苦心贊助與總行當事諸公和衷畢畫之所賜橋 謬席省長舊委總辦之 省轄暨 政府駐吉理事之命雖富國濟民私幸秉承有所而取羣散滯逆知因應之艱任重材深虞隕越惟念省長不厭糾繩時勤訓誨並望總行諸公弗稍憚煩申其教益與參惠臨諸君同寄金玉俾作韋弦暨諸同仁各抒識力藉共輔翼以期本分行得隨總行發展盡利用副上裨國計廣利民生之本旨實不勝馨香祝禱之至謹於補行典禮之場恭祝滿洲中央銀行萬歲本行萬歲省長萬歲來賓萬歲

理事劉橋 謹述

大滿洲國大同元年七月十日

熙洽祝辭

今日爲滿洲中央銀行吉林分行補行開幕之期親與期盛曷勝欣慰因念鄙人嚮膺財部之任兼領吉省對此分行均有密接關係故當此開幕良辰爰應竭誠爲祝並一吐其欲發之言查永衡官銀錢號爲吉省地方金融樞紐固發行不兌換之紙幣有害於國計民生此亦無庸諱言者惟財政爲立國之綱幣制又爲財政之母滿洲國成立洞見癥結故當建設伊始即舉以創設中央銀行整理幣制爲急務蓋幣制確立價格統一便金融流通而種種企業無不賴此開發國家經濟之途一經展開則凡百庶政皆可迎刃而解提綱挈領竊謂萬世之業此其始基矣從前永衡官銀號本爲地方銀行性質操全省金融機關能爲萬姓所托命吉林分行雖爲國家中央總行之一員而在吉言吉仍應注重地方所有從前之任務與事業必要承總行之命令爲極大之努力將來舊幣收回幣制統一使人民解除痛苦產業逐漸開發詩云樂土樂土爰得我所諸君實與有榮施焉敬祝前途萬歲

熙洽祝

孫其昌詞祝

七月十日滿洲中央銀行吉林分行補行開幕典禮鄙人參與盛會實不勝榮幸至接鄙人現任財政部次長曾任吉林財政廳長永衡官銀號督辦先後皆與中央銀行有直接密切之關係故因此直接密切之關係而對於分行今日之開幕有無限之愉快對於分行與日之發展有無限之希望謹具簡略之祝詞以申賀祝之意

祝詞

新邦肇造 滿洲隆興 治理之道 財政其衡 銀行建設 宅廠中央 多流敷布 日張赫赫 吉林屏藩 首府經之 營之金融 鞏固網羅 久遠地久 天長富強之業

商情(十二日)

本埠特產

▲大豆(單位厘)

月限	開行	最高	最低	散行
七月末	〥〢〧〇	〥〢〨〇	〥〢〥〇	〥〢〥〇
八月末	〥〣〢〇	〥〣〤〇	〥〣〢〇	〥〣〢〇
九月末	〥〣〧〇	〥〣〨〇	〥〣〧〇	〥〣〧〇
十月末	〥〢〥〇	〥〢〦〇	〥〢〥〇	〥〢〦〇
所成數	百八十二車			

▲豆餅

月限	開行	最高	最低	散行
七月限	〡〦〢〥	〡〦〣〥	〡〦〡〇	〡〦〢〥
八月限	〡〦〦〇	〡〦〧〇	〡〦〦〇	〡〦〦〇
九月限	〡〦〩〇	〡〧〇〥	〡〦〩〇	〡〧〇〥
十月限	〡〧〢〇	〡〧〣〇	〡〧〢〇	〡〧〢〇
所成數	十五萬一千枚			

▲豆油

月限	開行	最高	最低	散行
七月限	〡〤〢〥	〡〤〣〇	〡〤〡〇	〡〤〡〇
八月限	〡〤〢〇	〡〤〢〇	〡〤〢〇	〡〤〢〇
九月限	〡〤〤〇	〡〤〥〇	〡〤〤〥	〡〤〥〇
所成數	八千百箱			

▲高粮

月限	開行	最高	最低	散行
八月末	〢〥〡〇	〢〥〡〇	〢〥〇〇	〢〥〇〇
九月末	〢〦〥〇	〢〦〥〇	〢〦〣〇	〢〦〣〇
十月末	〢〦〇〇	〢〦〇〇	〢〥〦〇	〢〥〦〇
十一月末	〢〩〥〇	〢〩〥〇	〢〩〥〇	〢〩〥〇
所成數	五十六車			

▲包米未妥

▲現貨前場

品名			所成數
混保大豆(帶皮)	〥〣〇	〥〣〇	
混保大豆(不帶皮)	……	……	二十車
普通大豆(帶皮)	〥〢〦〇	〥〢〦〇	
普通大豆(不帶皮)	……	……	四十車
豆餅	一六二五	一六一五	三萬五千枚
豆油	一四二五	一四二〇	一千九百箱
高粱	二四八〇	二四八〇	一車
包米	三二八〇	三二八〇	一車

本埠錢鈔

	開行	最高	最低	散行
近期	〨〇〤〥	〨〡〣〥	〨〇〣〇	〨〇〨〇
遠期	〨〇〧〥	〨〡〦〇	〨〇〥〥	〨〡〢〇

出來高 近期五百九十三萬圓 遠期五百二十九萬圓

▲現貨交易

	銀對金	銀對洋	金對洋
九時	〨〇〩〇	〡〢〤〇〥	〡〥〣〣〥
十時	〨〇〥〥	〡〢〤〇〇	〡〥〣〩〥
十一時	〨〡〡〇	〡〢〤〡〇	〡〥〣〇〇
十二時	〨〡〩〥	〡〢〤〇〇	〡〥〣〣〇
二時半	〨〇〨〥	〡〢〤〡〇	〡〥〣〧〇
三時半	〨〇〨〥	〡〢〤〡〇	〡〥〣〧〇

所成數 銀對金 二十萬圓 銀對洋 四萬五千圓

電報滙兌

倫敦銀塊	一七片十六分一
同前塲	一七片八分一
紐約銀塊	二六仙八分七
孟買銀塊	五五留比八分一
英美匯兌	三弗五五仙四分一
美日滙兌	二七弗三七
中美匯兌	三〇弗〇分〇

▲美棉

七月	十月	十一月	十二月	一月	三月	五月
五仙八五	五仙六九	五仙八二	五仙九六	六仙〇三	六仙一六	六仙三〇

▲上海外匯

	日滙	英滙	美滙
賣	九二兩七五〇	一先令八片一二五	二九弗六八七五
買	九二兩〇〇〇	一先令八片一八七五	二九弗八三五

▲滙豐掛期 日匯 九四兩〇〇〇 英匯 一志七片七五〇 美滙 二九弗二五〇

▲上海標金 開行 七五五兩〇錢 最高 七五八兩八錢 最低 七四七兩五錢 收盤 七五六兩二錢

商品市場

▲神戸滙兌 日美 賣 二七弗八分三 買 二七弗八分五 正午 賣 二七弗二分一 買 二七弗八分五

▲大阪三品

限月	前塲開盤	後塲收盤
七月	〡〢〥〥〇	〡〢〤〦〇
八月	〡〢〧〣〇	〡〢〦〥〇
九月	〡〢〦〩〇	〡〢〧〩〇
十月	〡〣〇〡〇	〡〢〩〢〇
十一月	〡〣〡〨〇	〡〣〇〨〇
十二月	〡〣〢〤〇	〡〣〢〡〇
一月	〡〣〤〦〇	〡〣〣〣〇

▲大阪棉花

	現貨	定期
開盤	三二、〇〇	三四、〇〇
收盤	三二、〇五	三四、三〇

▲大阪期米

	現	中	期
開盤	二三、三五	二三、六六	二三、九〇
收盤	二三、四三	二三、九〇	二三、〇九

▲東京期米

	現	中	期
開盤	二三、九八	二三、〇五	二三、一九
收盤	二三、〇五	二三、四九	二三、五〇

▲仁川期米

	現	中	期
開盤	……	二〇、六一	二一、八二
收盤	二〇、一八	二〇、八八	二一、〇九

▲神戸豆餅 七月 一、九二 ……

▲神戸期米

當限	〢〣、〢〡	〢〣、〤〥
中限	〢〣、〥〡	〢〣、〩〥
先限	〢〣、〧〣	〢〤、〨〇

▲大阪棉絲

限月	前塲開盤	後塲收盤
六月	〡〢〥〥〇	〡〢〦〦〇
七月	〡〢〧〣〇	〡〢〦〥〇
八月	〡〢〨〩〇	〡〢〧〩〇
九月	〡〣〇〡〇	〡〢〩〢〇
十月	〡〣〡〨〇	〡〣〇〨〇
十一月	〡〣〢〤〇	〡〣〢〤〇
十二月	〡〣〤〦〇	〡〣〣〣〇

▲橫濱生絲

限月	前一節	前二節
七月	〥〢〦〇	〥〣〣〇
八月	〥〢〡〇	〥〣〢〇
九月	〥〢〣〇	〥〡〣〇
十月	〥〇〨〇	〥〡〢〇
十一月	〥〇〣〇	〥〡〡〇
十二月	〥〇〤〇	〥〡〡〇

▲印度麻袋 綠紅袋 一二三留比四分三 藍紅袋 一一六留比八分三

北地行市

▲大連股票 匯兌行 一〇四留比〇分〇 一五、一〇

五品期	……	……
豆新期	……	……
錢鈔期	……	一七、九
五品期	三、五〇	……
豆新期	……	……
錢鈔期	……	一四、九〇

▲橫濱生絲 當期 五〇一、〇〇 遠期 四九三、〇〇

	七月	八月	九月
哈爾濱(大豆)	一、二一〇	一、二二五	一、二五〇
哈爾濱(小麥)	一、三五五	一、四二五	一、四七五

奉天(奉票) 現貨 八一〇〇

奉天(大洋) 現貨 七三、五〇 定期 一二五六〇 高 一二五九〇

各地發送量

	大豆	高粮	豆餅	雜穀
開原	一四車	七車		二車
公主嶺	五車	一七車		……
四平街	[illegible]		四車	……
長春	一六車			一五車

大連到貨量

大豆 一八三車 高粱 六車 雜粮 一二車

雙美人牌牙粉

朝……夕……
齒之美與健康務須保護

銀色健齒乃齋幸福於君之本

美味滋養葡萄酒

赤玉牌葡萄酒

健康爲無論何人皆亨之權利也
『進!健康』之標語那是爲世
之虛弱人應飲赤玉葡萄酒即可
享其天賦之健康請虛弱之人勵
行此運動無不得最後勝利